O Matutino de Maior Tiragem da Capital da República

TEMPO — Previsões no Distrito Federal até 2 horas de amanhã. Tempo — Bom, com nebulosidade. Temperatura — Estável. Ventos — Do SE ao NE, frescos.

TEMPERATURAS MÁXIMAS E MÍNIMAS DE ONTEM: Santa Cruz, 27.8-20.4; Barão da Taquara, 26.8-15.8; Méier, 31.7-18.2; Penha, 29.4-17.0; Bangu, 30.2-16.8; Barão de Corumbá, 29.4-19.7; Jardim Botânico, 25.7-18.2; Ipanema, 25.2-20.0; Pão de Açúcar, 26.4-16.8; Praça 15, 24.8-20.8; e, Laranjeiras, 26.0-20.1.

Diário de Notícias

RIO DE JANEIRO
Quarta-feira, 24 de Agôsto de 1955

Fundador: ORLANDO RIBEIRO DANTAS

Rua da Constituição, 11
Telefone: 42-2910 (Rêde interna)

Fundado em 1930 — ANO XXVI — Nº 10 062

Propriedade da S. A. DIARIO DE NOTICIAS. O. R. Duntas, presidente; Manuel Magalhães Machado, tesoureiro; Aurélio Silva, secretário.

ASSINATURAS: Ano, Cr$ 300,00; semestre, Cr$ 150,00; trimestre, Cr$ 80,00. EXTERIOR — Cr$ 320,00.
Rep. S. Paulo, W. Fornello - S. Bento, 220, 3º, T. 32-1512

ED. DE HOJE: 3 SEÇÕES, 20 PÁGS. — Cr$ 1,50
INTERIOR: Cr$ 2,00

CRÍTICAS AO PLANO BRASILEIRO DE PAGAMENTOS

VIAGEM EUROPA - AMÉRICA E REGRESSO NO MESMO DIA

LONDRES, 23 (AFP) — Comunicam de Nova York que o avião «Canberra» britânico, pilotado pelo capitão John Hackett, tendo a bordo navegador Peter Moneypenny, desceu no aeródromo de Floyd Bennet, perto de Nova York, às 13 horas 55 GMT, após ter feito a travessia do Atlântico, de Londres a Nova York, em 7 horas e 38 minutos, na distância de 5.575 quilômetros e 188 metros. A velocidade média do aparelho foi calculada pelos técnicos da Companhia English Electric em 462 milhas à hora (cêrca de 743 km 358).

Após almôço frugal e rápido, os dois aviadores decolaram do aeródromo de Floyd Bennet de regresso a Londres, onde — declararam — «chegariam, para jantar, embora um pouco tarde». Esperavam cobrir as 6.920 milhas (11.072 km) da dupla travessia do Atlântico, em um só dia, que se propõem, entre Londres e Nova York, em 14 horas. A viagem de volta Nova York-Londres deverá, ao juízo dos aviadores, ser feita em 6 horas e 10 minutos. Será a viagem Europa-América e regresso no mesmo dia.

DESCULPAS DE F. DULLES AO EMBAIXADOR DA ÍNDIA

ATINGIDO PELO PRECONCEITO RACIAL

WASHINGTON, 23 (A. F. P.) — O Departamento de Estado apresentou desculpas ao embaixador da India e ao govêrno da India, a propósito do incidente de Houston. Num telegrama assinado pelo secretário de Estado, sr. John Foster Dulles, o govêrno dos Estados Unidos «exprimiu seu pesar» ao embaixador da India em Washington, sr. Metha, e ao govêrno indiano, pela descortesia de que foi vítima o embaixador, que foi solicitado a deixar o restaurante do aeroporto internacional de Houstom, porque apresentava o aspecto exterior de uma pessoa de côr.

Porta-voz do Departamento de Estado declarou que as desculpas oficiais norte-americanas serão transmitidas pessoalmente ao sr. Metha pelo embaixador dos Estados Unidos no México. O embaixador indiano se encontra, com efeito, na capital mexicana.

Essas mesmas desculpas serão apresentadas ao govêrno indiano, pelo embaixador dos Estados Unidos em Nova Delhi.

Um porta-voz do Departamento de Estado precisou que o inquérito efetuado a respeito do incidente estabeleceu que eram justificadas as desculpas norte-americanas.

O INCIDENTE

HOUSTON, 23 (A. F. P.) — Pequeno incidente marcou a passagem por esta cidade do embaixador da India nos Estados Unidos, sr. Gasanvimari Lallubhai Metha que, de passagem para o México com seu secretário, foi solicitado pelo gerente do restaurante do aeroporto a deixar a sala comum e tomar sua refeição num gabinete particular.

Segundo testemunhas, o gerente «tomara o embaixador por um negro». No entanto, se a legislação do Texas proíbe servir de comer a negros e brancos na mesma sala, o contrato que liga esta cidade ao govêrno federal dos Estados Unidos, no que concerne ao aeroporto internacional, proíbe expressamente tôda discriminação racial.

Cotação do Café • Cacau no Mercado de Nova York

NOVA YORK, 23 (U. P.) — O café Santos «S» para entrega futura, fechou hoje em baixa de 45 a 60 pontos. Foram vendidos 229 contratos.

O tipo «B» fechou em baixa de 53 a 68 pontos, tendo sido vendidos 34 contratos. O tipo «M» fechou em alta de 10 pontos e em baixa de 50, vendendo-se 5 contratos.

No mercado para entrega imediata, o Santos 4 cotou-se a 55 1/2 centavos de dólar a libra-pêso, inalterado. Os cafés colombianos cotaram-se a ... 64 1/2 centavos de dólar a libra-pêso, subindo 1/2 centavo.

O cacau para entrega imediata cotou-se hoje, a 29,35 centavos de dólar a libra-pêso, subindo 15 pontos. O Bahia Superior cotou-se a 30,65 centavos de dólar a libra-pêso, subindo 60 pontos.

SÍNTESE INTERNACIONAL

- Corre bonito que o sr. Eduardo Zuleta Angel, embaixador da Colômbia em Washington, se teria demitido de seu pôsto e pretenderia voltar a seu país, para consagrar-se a negócios particulares.
- Chegou a Washington o sr. Arlindo Pasqualini, diretor da «Fôlha da Tarde», de Pôrto Alegre, que terá ali a permanência de 15 dias, sob os auspícios do Departamento de Estado.
- A Federação do Trabalho do Estado do Texas, filiada à Federação Norte-Americana do Trabalho, fêz a acusação de que alguns patrões do baixo vale do Rio Grande, estão violando o acôrdo internacional, pagando salários miseráveis aos trabalhadores mexicanos.
- Teve início, em Roma, na Vila Caruso, a Quinta Conferência Internacional de Escotismo Internacional Feminino, com a participação de representantes de quinze países.
- Partiu de Tóquio com destino a Moscou, em viagem de estudo, delegação parlamentar japonêsa de 38 pessoas, atendendo a convite do Soviet Supremo.

(Desp. da UP e AFP)

Trabalhos Manuais; Flores Artificiais, Albuns
GOMA ARÁBICA
ATLAS

Rua alta transparência permite trabalhos esmerados com papéis finos, sem manchar ou alterar a côr — Seca rapidamente, não desgruda nem enruga — Perfumada e inalterável.
UM PRODUTO UNIC
USINA NACIONAL INDÚSTRIAS QUÍMICAS S. A.
Rua S. de Janeiro, 220 e 224
Tel. 23-0747 e 23-0320 - Rio de Janeiro

EXPORTADORES ALEMÃES JUNTAM-SE AOS INGLÊSES

ACREDITAM QUE SERÃO PREJUDICADOS

FRANCFORT, 23 (U. P.) — Os exportadores alemães se uniram aos britânicos em suas críticas ao novo plano brasileiro de pagamentos internacionais. Os alemães acreditam que o sistema brasileiro de pagamentos com moedas conversíveis, assinado no mês passado, para o comércio com a Grã-Bretanha, Alemanha Ocidental e Holanda, será prejudicial para os exportadores alemães.

• Utilização Multilateral de Divisas

Para isso, se baseiam em que o Brasil tem dívidas no valor de 35.000.000 de esterlinos na Grã-Bretanha e que esta situação poderia levar à utilização multilateral de divisas alemãs, para pagar importações procedentes da Grã-Bretanha.

Em condições normais, não é possível nenhuma venda de marcos conversíveis no Brasil, pôsto que os exportadores e importadores alemães e o Banco da Reserva Federal da Alemanha Ocidental têm 25.000.000 de dólares brasileiros em compensação bilateral. As exportações brasileiras para a Alemanha Ocidental eram anteriormente pagas com êsses fundos.

• Quando o Acôrdo Entrou em Vigor

Quando o novo acôrdo entrou em vigor, no mês passado, o Banco da Alemanha Ocidental abriu ao Brasil um crédito transitório de 80.000.000 de marcos (19.000.000 de dólares) para que fôsse usado nas operações brasileiras de câmbio, até que fôssem consumidos os dólares da conta brasileira em poder da Alemanha. O crédito será cancelado quando êsses fundos se esgotarem e estiverem disponíveis nos primeiros marcos conversíveis, num prazo calculado em 2 anos.

Êste crédito é um dos alvos principais das críticas dos exportadores e importadores alemães, que assinalam que o mesmo foi aberto sem condição alguma com respeito a seu emprêgo. Isto significa, segundo êsses comerciantes, que os importadores brasileiros que comprarem marcos dêsse fundo poderiam usá-los para pagar não sòmente mercadorias alemãs como também britânicas e holandêsas.

Contudo, outros círculos financeiros da Alemanha Ocidental não consideram que os créditos de câmbio sejam perigosos para a economia germânica. (Conclui na 2.ª pág., 2.º coluna)

Resolução Dos Problemas Por Negociações Pacíficas

Declarações de Khruschev em Bucarest

LONDRES, 23 — (U.P.) — O sr. Nikita Kruschev, líder do Partido Comunista Soviético, declarou que a União Soviética «promoverá com perseverança a solução pacífica de todos os problemas internacionais importantes, por meio de negociações. Kruschev falou ontem em Bucarest e suas palavras foram divulgadas hoje pela «Agerpress», agência noticiosa oficial rumena. O discurso de Kruschev foi dedicado, em grande parte, às realizações de caráter interno do govêrno comunista rumeno, nas comemorações do «undécimo aniversário da libertação da Rumânia pelo exército soviético».

O secretário geral do Partido Comunista Soviético chegou no domingo, de avião, a Bucarest, a convite do govêrno rumeno, apenas 10 dias depois de ter o primeiro ministro rumeno, Gheorghe Gheorghiu-Dej declarado que as tropas soviéticas não sairiam da Rumânia, na data de outubro assinalada previamente.

Kruschev não fêz em seu discurso nenhuma referência à presença na Rumânia de tropas soviéticas ou a sua possível evacuação. Mas foi o primeiro alto personagem soviético a fazer uma referência pública à redução do exército russo em 640.000 homens.

«As propostas da União Soviética a respeito dos problemas do desarmamento — declarou Kruschev — a decisão do govêrno soviético de reduzir, a partir de 14 de dezem- (Conclui na 2.ª pág., 3.ª coluna)

10 Membros do Parlamento Indiano Vão Entrar em Goa

DEVERES DOS LIBERAIS INGLESES

NOVA DELHI, 23 — (A.F.P.) — Dez membros do Parlamento indiano decidiram participar do movimento «satyagraha» da segunda semana de setembro, tendo informado o governador geral de Goa a respeito do ponto em que pretendem atravessar a fronteira e da data da manifestação.

DEVERES DOS LIBERAIS

LONDRES, 23 — Erik Stokes, professor de história colonial da Universidade de Bristol, disse, hoje, referindo-se ao conflito de Goa, numa carta ao Daily Telegraph:

«E' assombroso ser acusado de revelar as raízes da alma britânica, porque em minha carta sugeri que se mantivesse, nesta questão, um sentido da proporção e que pesemos o custo — em têrmos políticos e comerciais — de arriscarmos a retirada de boa vontade da India para com a Grã-Bretanha.

E' necessário corrigir a imprudente linguagem daqueles que ainda choram em segredo a perda de nosso Império hindú e resistem a enfrentar as realidades políticas do século.

Mas repito que a opinião política asiática está ao lado da India e que em qualquer discussão, tal fato representará um conteúdo que não se pode desprezar.

E' incompatível moralmente colaborar na frustração para a India da ultimação lógica de sua campanha pela consecução da independência de um regime estrangeiro, quando nós mesmos cedemos porque, era moralmente errôneo lutar e aferrar-nos a nosso Império contra os desejos do povo hindú.

Qualquer revolução anticolonial geral que possa despertar a exacerbação da questão de Goa é capaz de ameaçar o conteúdo da tradição britânica parlamentar, e administrativa e o sistema jurídico que a India aceitou e manteve até agora. A estabilidade do presente regime liberal se acharia então comprometida e sabemos quem seriam os ganhadores. E' necessário que os homens liberais não deixem nas mãos da extrema esquerda a tradição anticolonialista, que é dos liberais e não dos comunistas.

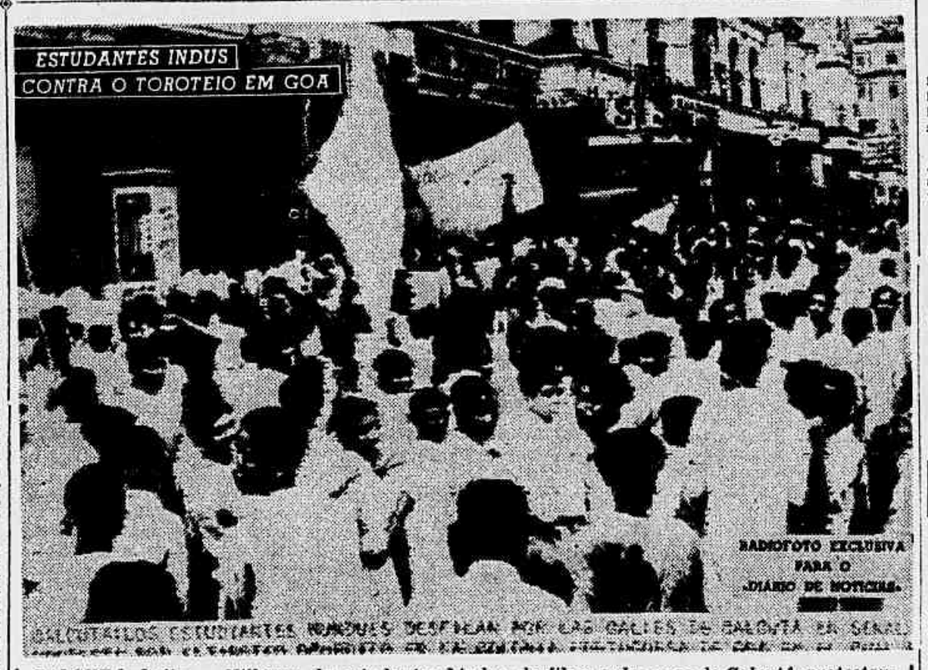

CALCUTA, India — Milhares de estudantes hindus desfilam pelas ruas de Calcutá, protestando contra o tiroteio ocorrido no território ultramarino português de Goa, onde vários membros do Movimento Pacífico de Libertação foram mortos. Os manifestantes pararam em frente ao Serviço de Informações dos Estados Unidos, protestando também contra o que qualificam de atitude de simpatia norte-americana para com Portugal. (Radiofoto U. P.)

Descoberta Rêde de Espionagem Comunista Atuando na Itália

ATUAVA ATRAVÉS DE MISSÕES DIPLOMÁTICAS DE PAÍSES COMUNISTAS

ROMA, 23 (U. P.) — A polícia revelou que a perigosa rêde de espionagem descoberta ontem havia fornecido «segredos de Estado» aos países atrás da Cortina de Ferro, «durante 2 anos, pelo menos». 3 homens estão detidos, mas outros estão sendo procurados pela polícia. Esta os acusou de «contínua revelação de segredos de Estado e de conspiração política». Todos os detidos têm maus antecedentes na polícia.

Segundo a informação da polícia, Eustelio Andreatini, de 27 anos de idade, oriundo da Iugoslávia, Romeo Valenti, de 30 anos, e Aligi Cecchi, de 26 anos, ambos italianos, transmitiam aos países da Cortina de Ferro relatórios sôbre as bases do exército e da fôrça aérea italianas. Essas informações eram de «particular importância» e é provável que os integrantes da rêde recebessem elevada retribuição.

Acrescentou a polícia que espera inteirar-se dos detalhes das atividades do grupo, uma vez que se tenha submetido os 3 prêsos a um interrogatório completo. Andreatini operava em Como, no norte do país, ao passo que Valenti e Cecchi operavam em Roma.

Disse ainda a polícia que a rêde de espionagem entregava suas informações às missões diplomáticas dos países comunistas na Itália, as quais se encarregavam de fazê-las chegar a seu destino. Não foram revelados os nomes dêsses países comunistas.

Fora da Lei a Fôrça Para Dirimir Litígios

FILADELFIA, 23 (AFP) — «A colocação fora da lei da fôrça agressiva como meio de solucionar os litígios entre nações, é o progresso mais revolucionário realizado em 2.000 anos de direito internacional», declarou o sr. Dag Hammarskjold, secretário-geral das Nações Unidas, durante o Congresso da Associação de Advocacia Americana. «Os detalhes, e as consequências do novo direito não foram ainda especificados, acrescentou êle, mas seus princípios estão firmemente estabelecidos».

VETO DO BRASIL À TROCA COM A URSS

Máquinas Por Café

LONDRES, 23 (A. F. P.) — «A União Soviética negocia a compra ao Brasil de mil toneladas de café e vinte mil toneladas de açucar, em troca de máquinas elétricas, papel de jornal, pneumáticos, instrumentos de ótica, filmes, tinturas para têxteis, tratores e outras máquinas agrícolas», anuncia o boletim bi-mensal do «Bank of London and Sout América».

Duas firmas, uma australiana e outra finlandesa, propuseram-se a servir de intermediárias em qualquer negociação comercial entre o Brasil e os países da «cortina de ferro», mas o Brasil não aceitou essa proposta.

Discutem em Segredo os Técnicos Atômicos

GENEBRA, 23 (AFP) — Continua a ser mantido o mais absoluto segrêdo a respeito das discussões técnicas dos técnicos atomistas reunidos nesta cidade desde segunda-feira. Foi publicado um breve comunicado, que declara: «Os representantes das seis nações prosseguiram hoje de manhã as suas discussões durante duas horas. Realizar-se-á a próxima reunião na quinta-feira próxima, às 11 horas». De acôrdo com certas informações, parece que o estudo dos técnicos se brange a possibilidade de realizar um combustível nuclear destinado unicamente a reatores e que não possa ser transformado e utilizado em finalidade que não sejam pacíficas.

NOVA YORK — JOHN W. HACKETT (DE) PILOTO, Y PETER J. MONEYPENNY, NAVEGANTE, POSAN JUNTO AL AVION UN BOMBARDERO LIVIANO BRITANICO DE PROPULSION A CHORRO LLEGO DE ATLANTICO EN UN VUELO DE IDA Y VUELTA EN EL MISMO DIA

NOVA YORK — W. Hackett (à direita) e Peter J. Moneypenny, respectivamente pilôto e navegante, posam ao lado de seu avião, um bomb ardeiro leve britânico a jacto, logo após aterrissar na base naval de Floy Bennete, hoje. O vôo de Londres a esta cidade durou 7 horas e 36 minutos. Uma vez reabastecido o avião, os dois aviadores iniciaram o vôo de regresso, chegando a Londres em 6 horas e 20 minutos. Assim, voaram de Londres a Nova York e de Nova York a Londres, no mesmo dia. (Radiofoto U. P.)

Convocação de Reservistas Para Combater em Marrocos

Igual no Mundo Todo a Natureza do Homem

GENEBRA, 23 (AFP) — «O mais importante dos resultados da conferência para a utilização pacífica da energia atômica terá sido criar contactos pessoais entre os cientistas que puderam, desse modo verificar que a natureza humana é a mesma no mundo inteiro», declarou o professor Walter G. Withman, falando numa reunião de delegados da Organização Internacional da Juventude «Way», que se realiza atualmente nesta cidade.

Faure Reúne-se Com os Líderes Nacionalistas do Protetorado

Não Foi Demitido Gilbert Grandval

AIX-LES-BAINS, França, 23 — (U. P.) — O premier Edgard Faure anunciou esta noite, que decidiu convocar os reservistas franceses, para prestar serviço no exército e combater o crescente terrorismo no norte da África.

O premier não disse quantos soldados da reserva serão enviados para combater os revoltosos marroquinos e argelinos, mas destacou que as tropas serão convocadas não só no norte da África como na propria França.

Acrescentou que provàvelmente realizará uma sessão ministerial antes do fim desta semana.

• Acusação Injusta

Faure desmentiu categòricamente que o residente geral no Marrocos, sr. Gilbert Grandval, seria demitido do pôsto, frisando:

"Seria injusto acusar um homem ou uma política pela revolta. As campanhas contra o residente geral são abomináveis e assim devem ser qualificadas. Ninguém pode dizer que as dificuldades no Marrocos se devem ao residente geral".

Os reservistas que serão enviados ao norte da África, são do "grupo disponível", ao qual pertencem — ainda por alguns anos — os soldados que tenham terminado o serviço militar.

• Encontro de Faure Com os Nacionalistas

AIX-LES-BAINS, França, 23 — (U. P.) — Os chefes do govêrno francês tiveram hoje aqui sua primeira conversação com os dirigentes nacionalistas marroquinos, no que promete ser uma árdua e longa conferência para inaugurar um govêrno capaz de devolver a paz ao ensanguentado protetorado norte-africano.

Depois de uma sessão matutina com o legendário pachá de Marrakesh, sied Hadj Thami El Glaqui, o "premier" Faure e os 4 membros de seu gabinete se entrevistaram com os representantes de todos os partidos políticos marroquinos.

• «Última Oportunidade»

Ao mesmo tempo, dois membros do Partido Istolal (Independência), o mais poderoso dos grupos nacionalistas marroquinos, chegaram esta manhã a Aix-Les-Bains, dissipando, com isso, os rumores de que êsse partido boicotaria a conferência franco-marroquina, que os diários franceses qualificaram de "a última oportunidade".

O resto da delegação do Partido havia chegado ontem à noite. Tudo parece indicar, contudo, que a tarefa de Faure será difícil. (Conclui na 2.ª pág., 1.ª coluna)

PEDE O SUDÃO A RETIRADA DA GRÃ-BRETANHA E EGITO

TRÊS MÊSES DE PRAZO

CAIRO, 23 (UP) — Atendendo a uma solicitação do Parlamento sudanês, tanto a Grã-Bretanha como o Egito vão retirar as fôrças armadas que têm no Sudão, no curso de três meses. Porta-voz da embaixada britânica anunciou que os soldados de ambos os países evacuarão Cartum, até 9 de novembro, e que abandonarão o país por completo, o mais tardar até 12 de novembro. O Parlamento sudanês fixou três meses para a evacuação, a 15 do corrente mês.

Entrementes, a rádio do Cairo anunciou que as fôrças sudanesas que se amotinaram no Sudão Meridional estão dispostas a depôr as armas, desde que se retirem da região as fôrças do govêrno que chegaram do Sudão Setentrional, para restabelecer a ordem.

O govêrno sudanês continua enviando reforços ao sul, para sufocar os levantes, em que tomaram parte mais de 350 homens da rebelião.

Apresentou Demissão o Gabinete da Síria

DAMASCO, 23 (AFP) — O sr. Sarri Assali, presidente do Conselho, entregou a demissão do seu gabinete ao sr. achem el Atassi, presidente da República Síria.

Todavia, o sr. Atassi pediu ao sr. Assali que adiasse sua decisão até à possa do novo presidente da República, sr. Choukry Kouatly.

Conferência Para Estimular os Investimentos na A. Latina

VAI REUNIR-SE EM WASHINGTON NO PRÓXIMO MÊS DE SETEMBRO

Convidado o Brasil Para a Reunião

WASHINGTON, 23 (De Harry Frantz, da United Press) — A Comissão Política da Conferência Interamericana de Inversões se reunirá em Washington nos dias 19 e 20 de setembro próximo, para estudar novos meios de estimular os investimentos de capitais na América Latina. 22 homens de negócios dos Estados Unidos e dos países americanos foram convidados para a reunião, inclusive do Brasil. Essa reunião será uma espécie de prolongamento da Conferência Interamericana de Investimentos, realizada em Nova Orleans em março dêste ano. A essa conferência compareceram uns 800 delegados de todos os países americanos.

A Conferência de Nova Orleans debateu 300 projetos específicos e centenas de projetos pouco definidos.

A Comissão Política é integrada pelos srs. Rudolph Hecht, presidente da Junta da Casa Internacional de Nova Orleans, Edgard Baker, diretor-gerente de Time-Life Internacional, de Nova York; e Erick Johnston, presidente da Junta Executiva de Fomento Internacional.

A Conferência de Washington terá caráter particular.

Depois da Conferência de Nova Orleans, criou-se na Casa Internacional daquela cidade um Escritório Especial de Oportunidades de Investimento. Agora, falta decidir se se creará uma organização internacional permanente, cada vez mais ampla, que fomente os investimentos e conte com filiais em todos os países latino-americanos.

A reunião de Washington estudará os campos em que se poderá servir à Organização Interamericana, as possíveis fontes de financiamento, os métodos para conseguir a cooperação de outras organizações e os meios de melhorar o clima de inversões nos países que necessitam e desejam capital estrangeiro.

Entre as personalidades do Brasil que comparecerão à Conferência de Washington figuram: Herbert Levi, deputado e presidente do Banco da América, de S. Paulo; Luis Roberto Vidigal, presidente da Federação de Comércio do Estado de São Paulo; e Manuel da Costa Sousa, presidente da Confederação Industrial de S. Paulo.

OLHOS — Dr. Gervais
DOENÇAS E OPERAÇÕES
Rua Gonçalves Dias, 30, 8º and
Telefone: 22-7988

LEIA HOJE

— INTERROMPIDO O SUPRIMENTO DE ÁGUA DA TERCEIRA ADUTORA — Originado o fato por um acidente imprevisto — 2ª Seção, 1ª página.
— DIFUSÃO DE IDÉIAS POLÍTICAS E DE DEMOCRACIA NAS ESCOLAS — 1ª Seção, 2ª página.
— SERÁ VOTADA HOJE NO PLENÁRIO DA CÂMARA, A CÉDULA OFICIAL — A discussão foi realizada ontem, em sessão extraordinária — 1ª Seção, 2ª página.
— ADOTOU O PARTIDO SOCIALISTA A CANDIDATURA MILTON CAMPOS A VICE-PRESIDÊNCIA DA REPÚBLICA — Deliberações da Convenção Nacional... — 1ª Seção, 3ª página.

Sapataria LETE
RUA DA CARIOCA, 31
Variado sortimento dos afamados calçados SOUTO

Crônica de Joel Silveira

SORRENTO

COMO o golpe não tem mais importância, falemos de Sorrento.

Se eu tivesse algum dinheiro, faria a minha casa ali — debaixo daquele céu azul, encravada na rocha, de janelas abertas para o mar que tropeça, logo adiante, no rochedo encrespado de Capri, e segue depois, horizontalmente tranquilo, até lonjuras que a vista não alcança. Daria jeito de acordar cedo pelo menos uma vez por semana, aos sábados, para saudar o nascer do sol, que eu via, da janela do hotel Cocumella, gigante e purpurino, dissolvendo o seu sangue no mar e se alastrando no céu como uma enorme artéria aberta. Vez por outra desceria até a Marina Grande, para ouvir dos pescadores, no seu linguajar rude e molhado, as histórias que o mar lhes ensina. Às sextas-feiras, o restaurante de Giuseppe Zacconelli, na Marina Picola, fornece uma especialidade marinha que é como uma tarantela de todos os bichos miúdos do oceano: lá estaria eu, sem falta e sem pressa, a mastigar os crustáceos e a bebericar com tôda unção o «bianco» calabrês (que tem gôsto de cebola velha) ou o louro Frascati, que entendo ser a melhor ambrósia concentrada de todo o Latium.

• • •

Nas tardes vagabundas — que seriam tôdas — o melhor seria ficar lá num dos pequenos bares da piazza Torquato Tasso, numa das mesinhas do lado de fora, quando fôsse dia de sol, ou lá dentro, na morna sala aquecida para o inverno, a mordiscar o douradíssimo «strega» e a ler, sem paixão ou convicção, jornais atrasados de Nápoles. Naturalmente teria um barco, se possível com motor traseiro e potente, porque nalgumas vêzes, quando se fizessem insopitáveis os arrancos marinheiros, a solução seria ganhar o mar livre, ou então sair bordejando pela costa até lá embaixo onde a montanha é mais agreste e os homens mais crus.

NOTA: — Recebo de Pedro Aleixo o seguinte telegrama: «Não tenho isenção para dizer se você foi justo. Mas sei que eu desejaria ser como você diz que eu sou. Por isso mesmo cresce meu dever de gratidão. Saudações. Pedro Aleixo».

RETROSPECTO DA CALAMIDADE

QUINZE ANOS DE DEMAGOGIA E DE ABANDONO DOS PROBLEMAS BÁSICOS

DEPLORÁVEIS AS CONDIÇÕES A QUE FOI RELEGADA A MARINHA MERCANTE

Estado Precário dos Portos

EM comentários anteriores, vimos, com apoio em dados numéricos extraídos do "Anuário Estatístico do Brasil", do I. B. G. E., e outros elementos estatísticos de cunho oficial, como nada se fêz no capítulo das ferrovias brasileiras durante os quinze anos que se seguiram a 1930, quando dominou o país, o quadro administrativo que, agora tenta regressar aos postos de mando com os srs Juscelino Kubitschek, João Goulart, Ademar de Barros e Danton Coelho. O mesmo abandono se verificou, no curso dêsse longo período, no tocante aos transportes marítimos. Nêsse setor, o descalabro cresceu de vulto em face da completa indiferença com que o govêrno ditatorial de então encarava os problemas de infra-estrutura e nossa navegação de cabotagem, relacionados ao estado precário dos nossos portos e ancoradouros. De fato, não só as condições gerais e o aparelhamento técnico dos grandes portos nacionais, como os do Rio de Janeiro, Santos, Recife, Salvador, não tiveram ampliação ou melhoria, como os portos menores foram relegados ao esquecimento, muitos dêles tomados por açoramentos que acabaram impedindo, como no caso de Aracaju, a entrada de navios de tonelagem acima da de pequenas embarcações a vela e rebocadores.

De 1930 a 1945, a tonelagem bruta de nossa frota mercante permaneceu praticamente estacionária: 400.414, em 1930, e 40.392, em 1945. Num país cujos núcleos principais de população acompanham a faixa litorânea, e de comunicações anteriores difíceis, o transporte marítimo sempre desempenhou importante papel no intercâmbio econômico entre as diferentes regiões. Pois bem: ainda aqui falhou redondamente o govêrno instaurado no Brasil, cheio de esperanças de 1930.

O impulso, embora modesto, experimentado através do aumento da tonelagem, só veio com o govêrno empossado em janeiro de 1946, ano em que passou a frota mercante a .. 502.880 toneladas brutas. Em 1947, essa tonelagem aumentava para 723.248 e, em 1949, atingia 814.810.

Em 1945, a situação de nossa frota mercante, menos pelo pequeno vulto de tonelagem, que poderia decorrer das perdas resultantes da guerra, do que pela velhice e diversificação de tipo dos navios, era a pior possível. E tudo o que temos sofrido em conseqüência da carência de transportes por mar decorre do criminoso marasmo que marcou a ação governamental, a êsse respeito, de 1930 a 1945.

Foi dessa escola de imprevidência e desidia que saíram os srs. Kubitschek, Goulart, Ademar e Danton Coelho.

Convocação . . .

(Conclusão da 1.ª pág., 8.ª coluna)

O Partido Democrático da Independência, marroquino, se manifestou contrário à proposta de transigir com respeito à espinhosa questão da dinastia, que constitui o ponto nevrálgico do problema do Marrocos. À sua chegada ao aeroporto local, os representantes dêsse partido reafirmaram sua lealdade ao exilado ex-sultão Sidi Mohammed Ben Youssef, destronado pelos franceses há 2 anos e que se acha na ilha Madagascar.

Reafirmaram, ao mesmo tempo, sua oposição ao atual sultão Sidi Mohammed Ben Mulay Ben Arafa, colocado pelos franceses no trono do Marrocos.

O sultão Arafa, em troca, contou com o apoio do pachá El Glaqui e outros poderosos caudilhos marroquinos.

Acredita-se que Faure seja partidário de uma solução que consistiria em passar o poder do atual sultão, que encontra forte oposição por parte dos nacionalistas, a um Conselho de Regência. Entretanto, outros membros do gabinete francês, principalmente o ministro da Defesa, general Pierre Koenig, são contrários a todo movimento contra Arafa.

Fontes ligadas ao govêrno declararam que o mais firme dos partidários de Arafa — o pachá El Glaqui — mostrou certa moderação em suas conversações desta manhã com Faure.

As mesmas fontes disseram que a lista que Arafa apresentou ao govêrno francês, no sábado passado, à noite, com os nomes dos possíveis integrantes de seu gabinete reorganizado não seria aceitável para a França. A lista inclui 14 nomes, todos êles de firmes partidários e amigos pessoais de Arafa, que não podem ser considerados, portanto, como representativos de tôdas as correntes da opinião pública marroquina.

PREFIRAM OS GUARDA-CHUVAS COM ARMAÇÃO FERRINI
VERIFIQUE A MARCA NA VARETA
Andrea

Congratula-se Com a Nação o General Teixeira Lott

A propósito da «cédula única», o ministro da Guerra fêz ontem novas declarações ao «Globo» embora ponderando que, passada a crise, convinha silenciar.

«O silêncio é de ouro», frisou o ministro. «Já falei muito nestes últimos dias. Alguns jornais até me apontam como recordista de entrevistas».

Insistiu-se, porém, indagando se s. ex. estava satisfeito com a solução encontrada. O general Lott, então, respondeu:

— «Naturalmente que estou satisfeito. E, como eu, creio que todos os brasileiros. Estou perfeitamente de acôrdo com o pensamento do ministro Edgar Costa sôbre o assunto».

O general Lott disse isto, e prosseguiu:

— «Não sou e não fui a favor de quaisquer soluções extralegais. O que desejamos é que as eleições sejam limpas e decentes, de molde a permitir que todos os brasileiros votem livremente, dentro dos sãos princípios democráticos. Diante da solução encontrada, pois, congratulo-me com a Nação e com todos os que a tornaram possível».

Respondendo a uma última pergunta concluiu o ministro da Guerra:

— «Não tenho conhecimento da existência de manifesto algum de oficiais do Recife, assim como sôbre a utilização de campos de pouso clandestinos no Sul do país ou contrabando de armas pela fronteira. E' preciso que vocês da imprensa colaborem conosco, não colocando mais lenha na fogueira».

Noticiário do Estado do Rio

ASSEMBLÉIA LEGISLATIVA

PEDIDO REGIME DE URGÊNCIA PARA A TAXA DE PEDÁGIO

NÃO RECEBEM AS PROFESSÔRAS

COM o apoio da minoria, o líder do govêrno, sr. Ribeiro de Castro, requereu e obteve regime de urgência para a mensagem governamental propondo a instituição de «Taxa de Pedágio», a ser cobrada nas rodovias estaduais pavimentadas. Em discussão final, entre outros de rotina legislativa, foi aprovado projeto abrindo ao Poder Executivo créditos suplementares no montante de 11 milhões e 500 mil cruzeiros. Discutindo a matéria, o sr. Dali de Almeida lamentou que entre as numerosas rubricas contempladas não figurasse a relativa à diferença de qüinqüênios das professôras prèprimárias e primárias, que até hoje não receberam a melhoria. O sr. Serpa de Carvalho, por sua vez, revelou que as professôras contratadas se encontram desde março último sem receber os seus vencimentos.

REVERSÃO DE BENS

Prosseguiu, ontem, o debate em tôrno do projeto revogando a autorização concedida ao Estado para desistir dos bens reversíveis da Companhia Brasileira de Energia Elétrica. Esse projeto deixou de ser votado por falta de «quorum» para deliberações.

Influência Política na Distribuição de Auxílios aos Hospitais

Atendendo a convite da Comissão de Saúde da Assembléia, compareceu àquele órgão técnico o secretário de Saúde do Estado, sr. Angelo Bittencourt, a fim de debater com os deputados-médicos o problema da assistência hospitalar em território fluminense. O motivo da reunião foi a constatação de que determinadas entidades assistenciais vêm recebendo auxílios ou subvenções em desproporção aos reais serviços que prestam, em detrimento de outras que realmente atendem às suas finalidades. O secretário da Saúde expôs um plano já elaborado pela secretaria visando à adoção de um critério rígido e isento a injunções políticas, tendo por base a quantidade e a qualidade de leitos de cada Hospital. Esse plano será brevemente consubstanciado em mensagem que o governador Miguel Couto dirigirá à Assembléia.

Críticas ao . . .

(Conclusão da 1.ª pág., 4.ª coluna)

ADVERTÊNCIAS INÚTEIS

Destacam que esta nação tem um excedente crônico de pagamentos e que tôdas as advertências feitas no passado acêrca dos perigos do multilateralismo foram inúteis. Na maioria dos casos, os acôrdos de pagamentos multilaterais favoreceram o comércio internacional em vez de dificultá-lo.

Este grupo assinala também que a redução do fundo alemão de dólares da conta brasileira será acelerada pela recente licença dada aos importadores britânicos e holandeses ou a seus Bancos para comprar dólares germano-brasileiros.

O desconto dêste tipo de dólares na Alemanha faz com que sua compra seja muito atraente. Por longo tempo, estêve a uns 5 por cento da paridade mas depois que se permitiu a compra de dólares brasileiros por britânicos e holandeses baixou em um por cento, aproximadamente.

Por conseguinte, os círculos bancários alemães esperam que os dólares brasileiros desapareçam num prazo breve de 6 a 8 semanas.

Não se prediz a abertura de outras facilidades adicionais de crédito aos Bancos brasileiros.

Resolução dos...

(Conclusão da 1.ª pág., 4.ª coluna)

bro de 1955, as tropas soviéticas em 640.000 homens, são elogiadas pela opinião pública mundial e compreendidas como nova e importante contribuição da União Soviética para a causa da paz e a segurança dos povos».

Além disso, reiterou Kruschev a satisfação pelos resultados da Conferência de Genebra no mês passado, e acrescentou que «ultimamente se registrou um alívio na tensão internacional criada nas relações entre os estados depois da Segunda Guerra Mundial». Referiu-se também ao desejo dos quatro Grandes de criar «um espírito de mútua compreensão» e sua aspiração de reduzir a tensão internacional e «encontrar meios de criar condições para resolver os litígios por meio de negociações, a fim de evitar uma nova guerra».

Aludindo à «política de paz» da União Soviética, afirmou Kruschev que «a verdade a respeito de nossa política externa é muito mais poderosa do que as mentiras dos jornais reacionários, que continuam suas velhas calúnias sôbre a «ameaça soviética». A verdade é mais brilhante do que o sol e abrirá caminho até os corações de todos os povos amantes da paz».

Será Votado Hoje na Câmara o Projeto da Cédula Oficial

Dois Deputados Tentaram Torpedear a Solução Encontrada

REALIZOU ontem à noite a Câmara uma sessão extraordinária, convocada pelo presidente, sr. Carlos Luz, para discussão do projeto da cédula única.

Começaram os trabalhos às 20h30m. De início, o sr. José Bonifácio, em questão de ordem, alegou ter sido ilegal a convocação. O sr. Carlos Luz esclareceu o caso, refutando os argumentos do deputado mineiro. Também o sr. Luís Viana sustentou que não haviam sido cumpridas determinadas formalidades na convocação. Também essa questão de ordem foi resolvida negativamente.

Insistiu o sr. José Bonifácio nas críticas à Mesa, já agora afirmando ter ela agido sob pressão de fôrças estranhas ao convocar a reunião. A maioria do plenário protestou contra essa insinuação, solidarizando-se com o presidente, em ambiente tumultuado.

Repelindo a acusação do sr. José Bonifácio, e depois de desfazer os equívocos em que o orador incidira, exclamou:

"Não admito! Lastimo, sinceramente, que o ilustre e brilhante deputado José Bonifácio haja incorrido neste engano quando invocou artigo do regimento que não é, em absoluto, adequado à espécie. Lastimo ainda mais, e comigo lastima tôda a Câmara, que s. ex. queira dar a uma deliberação da Mesa, quando ainda não tinha sido proferida, ou a qualquer deliberação dêste plenário, um sentido que a Câmara jamais admitiria, que seria um sentido de decidir sob coação de qualquer espécie!"

Nova questão de ordem levantou o sr. Luís Viana, não sendo atendido.

Pouco depois conseguiu-se serenar os ânimos, e tiveram início normalmente os trabalhos.

Durante meia hora do expediente, falou sôbre o momento político o sr. Adauto Cardoso.

O representante carioca, focalizou a versão corrente segundo a qual estaria o Congreso Nacional trabalhando, na atual conjuntura, sob a pressão ou a coação de fôrças estranhas. Teceu, a propósito, longas considerações de ordem doutrinária e histórica, algumas para justificar a pressão popular, outras para recriminá-la, e, em seguida, sustentou que ninguém mais do que êle tinha a preocupação de preservar a honra do Parlamento brasileiro e a dignidade dos seus membros. Fêz, mais adiante, a apologia do sistema de govêrno parlamentarista e demonstrou que, no momento é imperiosa a sua adoção, no país, porque o sistema que, atualmente, nos rege está comprovadamente fracassado, em franca delinqüescência. Criticou depois a Comissão de Constituição e Justiça, acusando-a de ter, por um golpe de violência da maioria dos membros que a compõem, tornado inoperante a Comissão Parlamentar de Inquérito, constituída para apurar a exatidão das declarações de bens dos candidatos à Presidência e à Vice-Presidência da República.

CÉDULA ÚNICA

Entrou, depois, em discussão o projeto da cédula única.

Depois de uma questão de ordem do sr. Alberto Tôrres sôbre a necessidade de audiência da Comissão de Finanças, falou, como primeiro orador inscrito, o sr. Afonso Arinos. O líder da minoria, sustentou que o projeto em debate não podia — em face do artigo 69 da Constituição — ser considerado como tal, mas sim como emenda ao projeto originário do Senado — o da cédula oficial. Nesse caráter é que a proposição tinha o apoio da UDN — afirmou — ressalvado o direito do partido de aprimorá-la através de emendas, de acôrdo com o resolvido à tarde, pela bancada. E uma das razões porque a UDN apoiava tal proposição era porque ela procedia de sugestão do poder competente que é, no caso, o Tribunal Superior Eleitoral.

Terminando, disse o sr. Arinos que ia entregar aos srs. Gustavo Capanema e José Maria Alkimin as emendas da UDN e com êles discuti-las. Falaram ainda os srs. Castilho Cabral, Bruzzi de Mendonça, e Aureo Melo, terminando a sessão, a meia hora de hoje.

Há ainda 22 deputados inscritos. Hoje prosseguirá a discussão, devendo ser hoje mesmo votado o projeto.

Em avião da «Scandinavian Airlines System», chegaram dia 21 ao Rio de Janeiro, procedentes de Bonn, os srs. drs. Hans Berger, Otto Deussen e Joseph Heinrich, que passarão três ou quatro dias nesta capital em conferências com o dr. Fritz Oellers, embaixador da Alemanha no Brasil. Os drs. Berger, Deussen e Heinrich são altos funcionários dos Ministérios do Exterior e da Economia de seu país e, segundo suas próprias declarações aos representantes da imprensa, vieram discutir com o embaixador germânico o problema da devolução, pelo govêrno brasileiro, dos bens confiscados aos alemães residentes no país, durante o último conflito mundial. Na foto, da esquerda para a direita, os drs. Otto Deussen, Joseph Henrich e Hans Berger, no salão da Alfândega, no Galeão.

Movimento Aéreo

AEROPORTO INTERNACIONAL DO GALEÃO

4ª FEIRA

PARTIDAS PARA A EUROPA — As 13h50m, Aerolineas Argentinas.

CHEGADAS DA EUROPA — 13h15m KLM, 15h10m Panair e 22h25m SAS.

PARTIDAS PARA OS EE. UU. 22h30m Pan American.

CHEGADAS DOS EE. UU. — 8h45m e 14h50m Varig, 8h50m e 21h30m Pan American, 12h40m Real-Aerovias e 20h45m Braniff.

PARTIDAS PARA BUENOS AIRES — 8 horas Cruzeiro do Sul, 9h45m Varig, 10 horas Pan American, 12h30m Aerolineas Argentinas, 14 horas KLM, 14 horas Real-Aerovias, 16h10m Panair e 23h20m SAS.

ENCONTRO MATINAL

Iracema e Outros Personagens

Eneida

TODOS devem ter lido a notícia: Margareth fêz vinte e cinco anos. Está, pois, deixando de ser brotinho; ganhou muitos presentes; como sua religião proíbe festas aos domingos e justamente caiu nesse dia a data em que ela colhia mais uma flor no jardim de sua preciosa existência, as comemorações dançantes e musicais foram realizadas segunda-feira. Mas no domingo, Margareth tomou chá com a família real, recebeu presentes, fêz piqueniques no prado, andou de carro aberto acenando para o povo com a mãozinha enluvada, etc. Margareth é maior de idade. Suspiremos aliviados, pois essa princesa nos tem dado muito trabalho: todos os dias recebemos telegramas contando que ela — tão tréfega — namora fulano, vai casar com sicrano. Creio que agora podemos dizer-lhe: Cria juízo, menina.

Justamente no dia em que a princeza ganhava embrulhinhos misteriosos, comemorávamos neste país o dia da Árvore. Amiga particular, dedicada, leal de tôdas elas, jamais deixarei de cumprimentar pela data, embora tardiamente. Amanheci domingo dizendo parabens para os castanheiros de minha rua, para as árvores, em geral, de meu bairro e mandei, em pensamento, ternuras mil para aquelas moças vegetais da praça Paris, que me dão tanta alegria diária e maior ainda quando volto de qualquer viagem. Felicidades, queridas. Cresçam, vivam, continuem dignas neste país tão cheio de indignidades. Continuem belas. Que Burle Marx as proteja.

Um cronista teatral escreveu num matutino: «Há uma atriz desconhecida de muita gente, numa criação de mérito, esperando no Copacabana os aplausos do público. Esperando e merecendo. Iracema de Alencar é uma veterana no teatro nacional, mas o personagem que ora interpreta, apresenta-nos uma nova Iracema, colocando-a, sem favor, ao lado dos maiores artistas do nosso teatro. A peça se chama «E' preciso viver» e do enrêdo não gosto eu, talvez porque seja inimiga de gente frustrada, incapaz de compreender seres humanos sem reações diante dos problemas da vida. A meu ver, a peça é mofina, ruinzinha, mas Iracema de Alencar salvou-a. Se alguém quiser ver o que é uma artista criando um personagem com uma completa honestidade e talento, vá correndo ao teatrinho do Copacabana ver Iracema, nos Artistas Unidos. Fiquei, eu também, como o moço cronista referido. «Imaginando o tempo imenso em que uma atriz das possibilidades de Iracema gastou-se num circuito esteril, artisticamente falando, sem direito a contratos e experiências».

Margareth envelhece. As árvores são homenageadas e Iracema se cobre de glórias e os plásticos do Salão de Arte Moderna estão brigando. Carlos Bastos, o pintor baiano, realiza neste momento sua décima exposição nos salões do Copacabana Pálace Hotel, e sexta-feira, dia 26 do corrente, Gilberto Amado autografará, na Livraria São José, a partir das 17 horas, seus livros. Em tôrno dêle estaremos todos nós, seus amigos.

"Prêmio Otávio Mangabeira" Para o Melhor Trabalho Sôbre Tuberculose

Cinquenta Mil Cruzeiros Para o Colocado em Primeiro Lugar

CONCURSO DE MONOGRAFIAS

O Instituto Brasileiro para Investigação da Tuberculose, sediado em Salvador, na Bahia, acaba de lançar um concurso de âmbito nacional visando a premiar o melhor trabalho escrito no Brasil sôbre tuberculose, focalisada sob qualquer dos seus aspectos e que se destaque pelas suas qualidades e originalidades.

O certame, cujas inscrições estão abertas na capital baiana, na sede daquele Instituto, tem o título de «Prêmios Otávio Mangabeira» dada sua proveniência de juros de apólices correspondentes à quantia doada pelo ex-governador à luta antituberculose do Estado, cujo destino era o de servir de base à iniciativa.

Por deliberação do Conselho Estadual do I. B. I. T., os trabalhos deverão ser dirigidos, até o dia 15 de janeiro de 1956, diretamente àquela Instituição, à rua Bento Gonçalves, s/n., Caixa Postal 635, em Salvador, considerando-se ainda as seguintes condições: 1) As monografias deverão ser escritas em português, dentro do território nacional, com um número mínimo de 100 páginas datiliografadas, tamanho ofício, linha dupla, acompanhadas de resumos em inglês e francês e firmados pelo autor; 2) os trabalhos serão julgados por uma comissão de três membros idôneos indicados pelo I. B. I. T.; 3) não serão publicados os nomes dos autores não premiados; 4) o prêmio constará de Cr$ 50.000,00 (cinquenta mil cruzeiros), e de um diploma assinado pelo presidente e pelo diretor técnico do Instituto; 5) a comissão poderá propôr à divisão da importância entre os dois trabalhos, igualmente valiosos, ou opinar para que não seja concedida; 6) o prêmio será entregue em sessão solene do I. B. I. T., na segunda quinzena do mês de fevereiro vindouro, de preferência no dia 21, aniversário de fundação da Instituição; 7) reabrir-se-á a inscrição pelo prazo de 12 meses, caso o prêmio não seja concedido.

ÚLTIMAS ESPORTIVAS

Vitória da Argentina Sôbre a Venezuela

CUCUTA, Colômbia, 22 (U. P.) — Por 96 a 59, a Argentina derrotou a Venezuela, no encontro que disputaram esta noite as equipes de juvenis, pelo Campeonato Sul-Americano de Basquetebol.

Ao terminar o primeiro tempo, venciam os venezuelanos, por 32 a 26.

Vitória do Equador

CUCUTA, Colômbia, 23. (AFP) — O Equador derrotou o Chile por 50 a 46, em disputa do Campeonato Sul-Americano de Basquetebol. Na partida de juvenis, o Peru venceu a Colômbia por 49 a 42.

Homenagem a Paul Claudel

Perante grande público, realisou-se ontem, às 17 horas, no salão nobre da Faculdade Nacional de Filosofia da Universidade do Brasil, uma homenagem ao escritor francês Paul Claudel. Tiveram assento à mesa o prof. Antônio Carneiro Leão, diretor, o prof. Robert Alvim Correia, catedrático de língua e literatura francesa, a sra. Gabrielle Minour, adido cultural, o sr. La Tour du Pin, da embaixada de França, o prof. Ponsseel, e o embaixador Mauricio Nabuco. Destacou o primeiro orador, prof. Alvim Correia, não só os aspectos de lírico, dramaturgo e prosador, como também os traços gerais da personalidade do homenageado. Usou depois da palavra o prof. Robert Garric, escritor e professor francês, convidado especial da Universidade do Brasil, onde vem ministrando cursos sôbre importantes aspectos da literatura francesa contemporânea, regente da Literatura Francesa na Universidade de Nimegue, Holanda, autor de várias obras, dentre elas «Lyantey» e «Belleville». Focalizou êle, brilhantemente, a importância da obra de Claudel, inspirada em grande parte em Dostoyewsky, desenvolvendo particularmente a obra dramática e religiosa daquêle. Na gravura, um aspecto da mesa que presidiu à homenagem a Paul Claudel.

«COMPROVADOS OS PREJUIZOS DE JAFFET AO B. DO BRASIL»

Esclarecimentos do sr. Almeida Lima

A PROPÓSITO da notícia sob o título acima, publicada em edição de 19 do corrente, recebemos ontem do sr. Leopoldo de Almeida Lima a seguinte carta:

«Sr. Redator: — Tendo verificado, hoje, no «Diário de Notícias», edição de 19 do corrente, a inclusão do meu nome no tópico «**Os Dilapidadores do Banco do Brasil**», cumpre-me — a bem da verdade — esclarecer o seguinte: 1) A minha dívida de Cr$ 270.000,00 para com o Banco do Brasil, resulta de um empréstimo que cheguei a amortizar; e ao propor, no novo vencimento, outra amortização, na base de 10%, acrescidos os juros respectivos (o que é comum), a proposta foi rejeitada, incompreensivelmente, pela gerência de então; 2) Conforme se lê no texto do «Relatório», apresentado pela Diretoria do Banco, é a própria Comissão de Inquérito que conclui: (alínea XIII) — «A Comissão tem **dúvida** quanto o possível prejuízo. **E talvez, mesmo, não ocorra: o devedor ofereceu bens à penhora** em Maceió» (o grifo é nosso); e, 3) Acontece que os bens que ofereci à penhora ultrapassam — em excesso — ao débito de **Cr$ 270.000,00**. Daí, a conclusão a que — honestamente — chegou a referida Comissão.

Vale esclarecer, finalmente, que a operação não resultou de quaisquer injunções políticas, ou favoritismos da Diretoria do Banco. Tratou-se, tão sòmente de operação normal, revestida de tôdas as formalidades legais e consoante as normas bancárias. Ou será que todos os devedores do Banco do Brasil S. A. — em todo o país — em situação juridicamente perfeita, moralmente incontestável, como se apresenta a minha, podem ser considerados «Dilapidadores do Banco Oficial»?

Isto pôsto, sinto-me a vontade em repelir, com a máxima veemência, o fato de ver incluído o meu nome entre possíveis dilapidadores do Banco oficial. Pois, sou dos que prezam, muito, a ombridade pessoal, a moralização dos costumes e a invulnerabilidade das Instituições.

Assim, resta-me lamentar o equívoco que, certamente, motivou a inclusão do meu nome no tópico a que, inicialmente, me referi. Equívoco que, estou certo, o «Diário de Notícias» se apressará a retificar com a publicação da presenta carta.

Atenciosamente,

(a) **Leopoldo de Almeida Lima**».

DESACONSELHÁVEL O PROJETO FIXANDO DOIS PREÇOS PARA OS COMBUSTÍVEIS

Contrário aos Interêsses Nacionais, Segundo o Cons. Nacional do Petróleo

ESTÍMULO À CRIAÇÃO DE REFINARIAS

O Conselho Nacional do Petróleo, em sua última reunião, considerou contrário aos interêsses nacionais e perturbador da economia dos transportes no país, se transformado em lei, o projeto apresentado à Câmara dos Deputados, pelo sr. Cesar Prieto, que objetiva fixar diferentemente os preços dos combustíveis destinados a fins reprodutivos e aos carros de passeio. Determina a referida proposição — que foi examinada naquele órgão por solicitação do chefe do gabinete civil da presidência da República e teve como relator o sr. Lopes Rodrigues — que os derivados de petróleo usados na indústria em geral, nas máquinas agrícolas, nos transportes coletivos e de mercadorias teriam seus preços fixados na têrça parte daquêle arbitrado para os carros de passeio e de aluguel, inclusive motocicletas, classificando-se por côres os tipos de gasolina.

AMPARO À CRIAÇÃO DE REFINARIAS

O C. N. S. examinou ainda processo no qual a Refinaria de Exploração de Petróleo União S. A. requer isenção tributária para importação de materiais destinados à refinaria de Capuava, no Estado de São Paulo, concluindo pela concessão, nos têrmos de parecer do sr. Lopes Rodrigues, mediante a imprescindível autorização legislativa.

Mostrou o relator que a isenção de tributos se inscreve como uma forma de subsídio indireto do Estado a empreendimentos que, por motivo de interêsse público ou social, mereçam ser encorajados, sendo indiscutível que constitui boa política econômica estimular a criação de refinarias de petróleo, quer do ponto de vista da economia de divisas, quer pela instalação no país de indústrias subsidiárias da exploração do óleo.

AVISOS FÚNEBRES

(Outros avisos fúnebres na 8.ª página, 2.ª seção)

General João de Siqueira Queiroz Sayão

(MISSA DE 7º DIA)

Sua família, na impossibilidade de agradecer pessoalmente a tôdas as pessôas que compartilharam de sua grande dôr, por ocasião do seu falecimento, quer comparecendo ao seu sepultamento, quer enviando corôas, flôres e telegramas, o faz por meio dêste, expressando sua gratidão e convida para a missa de 7º dia que manda celebrar amanhã, quinta-feira, dia 25 do corrente, às 8h30m, no altar-mor da Igreja do Convento de Santo Antônio (Largo da Carioca).

Radiografia Dentária a Cr$ 15,00
DR. M. HERNANDEZ PEREZ — Cirurgião-Dentista.
Avenida Rio Branco, 183 — 8º andar — Sala 804 —
Diàriamente, das 13 às 18 horas — Tel.: 22-4966.

De R. Magalhães Júnior

O CAVALO DESEMBESTADO

DURANTE muito tempo supus que a história do cavalo desembestado fôsse uma anedota popular, aqui mesmo originada e repetida de bôca em bôca, de ouvido em ouvido. Um dia, porém, mergulhando na leitura dos clássicos gregos, descobri que tal anedota já era contada pelo delicioso ironista Luciano de Samosata. Está lá, num dos seus famosos diálogos, e se a historieta que não envelheceu, apezar dos seus mil e oitocentos anos, é porque encontra sempre uma boa aplicação. Vem um sujeito num cavalo, em grande disparada, segurando as crinas do animal, ou o cabeçote da sela, e alguém que o vê, na desabalada corrida, grita-lhe uma pergunta: «Aonde vais?» A resposta mal pode ser ouvida sob o estridor das patas do animal: «Aonde êste cavalo quiser me levar!» Ia o bicho desembestado e o cavaleiro não podia senão se agarrar ao que estava mais à mão, forcejando para se manter na sela e não para cuiá-lo num rumo qualquer. Luciano de Samosata nos quer dar, com essa historieta, uma representação da ditadura. A imagem não podia ser melhor: a de um cavalo desembestado. Foi por isso, sem dúvida, que ela atravessou tantos séculos.

Na verdade, sabe-se de um modo geral, como começam as ditaduras, mas não se sabe como acabam. Há muitos epílogos, alguns grandiosos, alguns melancólicos. César tombando sob o punhal de Brutus fornece a um poeta como Shakespeare o assunto de uma tragédia. Napoleão Bonaparte, dominador do mundo, acaba condenado a só ver a monótona paisagem de Santa Helena, onde morre talvez mais de tédio que de hidropesia. Adolph Hitler suicida-se, para fugir à humilhação da derrota. Mussolini foge, é agarrado e executado. Mas não é o destino pessoal dos ditadores o que em verdade interessa examinar e sim as vicissitudes a que o ditador sempre expõe o seu povo, no intuito de expandir ou de preservar o seu poder. Os exemplos sul-americanos são dos mais terríveis. Juan Manuel Rosas, na Argentina, levou sua tirania a tais extremos que acabou sendo removido do poder com o auxílio de fôrças estrangeiras. Francisco Solano Lopez atirou o Paraguai numa guerra suicida, aniquilando sua própria pátria. E fêz fuzilar o próprio irmão. Na Bolívia, em 1865, havia um panorama eleitoral semelhante ao da atualidade brasileira: vários candidatos, muitas objurgatórias contra o sistema eleitoral, ambiente carregado de agitações e apreensões. Um general se arvora em tutor da República, dá um golpe e se apodera do poder: D. Manuel Mariano Melgarejo era o seu nome. Ficou até 1871 no govêrno. Entre outras coisas fêz isto o nobre e valoroso general: abandonou a espôsa e ligou-se a uma comborça, que visava contas e mandava que seus credores fôssem receber diretamente no Tesouro; nomeou o irmão da amante general e ministro da Guerra; despojou os indios das reservas territoriais que lhes pertenciam e as distribuiu à amante, outros generais e figuras palacianas; fêz fuzilar inúmeros cidadãos sem qualquer forma de processo e exilou centenas de outros de maneira igual; e, pior que tudo, firmou com o Brasil um tratado, negociado em nome do Império pelo deputado Felipe Lopes Neto, enviado extraordinário e ministro plenipotenciário nomeado por D. Pedro II, com grave lesão dos interêsses e da soberania boliviana... Era um patriota, que ia evitar «o entrechoque dos partidos, a luta estéril das facções», fazendo o sacrifício de aceitar o govêrno. Seu lema era: «Para mim só há uma Constituição: a da cartucheira e a do canhão». Durante mais de cinco anos, êste ladrão furtou o povo, e êste assassino matou. Pela sua traição à própria pátria, D. Pedro II mandou-lhe a grã cruz da Ordem do Cruzeiro do Sul... Vou contar a história dêste personagem num livro que se chamará «O Capitão dos Andes». Verão aí os leitores até onde pode conduzir o arbítrio, o govêrno discricionário, nas mãos de um «salvador» sanguinário e sem escrúpulos.

O cavalo desembestado é um perigo. E' necessário um freio: e êsse freio se chama Constituição, como a entendem os povos livres. Constituição que garanta os individuos e suas opiniões, o direito de escolher livremente o seu govêrno e de livremente debater os seus problemas.

NEGADA A EXTENSÃO DE VANTAGENS AOS CIVIS COM SERVIÇOS DE GUERRA

Novo Veto Aprovado Pelo Congresso

REUNIDO ontem no Palácio Tiradentes, o Congresso Nacional apreciou mais um veto do presidente da República. O projeto de lei vetado é de n. 3.121, de 1953, que estendia vantagens legais a servidores públicos que exerceram funções civis no exterior ou outras zonas sujeitas a hostilidades de guerra e que concorreram para o esfôrço de guerra durante o último conflito. Assim estava redigido o projeto vetado:

Art. 1º — O parágrafo único do art. 1º da lei nº 916, de 14 de novembro de 1949, que dispõe sôbre preferências em promoção ou melhoria para servidores públicos que tenham tomado parte em operações de guerra, passa a ser a seguinte redação:

«Art. 1º .....

Parágrafo único — Igual benefício é concedido aos que prestaram serviços nas guarnições de navios de guerra, ou mercantes, que se hajam empenhado em operações bélicas ou de transporte, nas zonas conflagradas, e aos que, durante a guerra, exercendo suas funções civis no exterior, em outras zonas igualmente sujeitas às hostilidades militares, aí contribuiram para o esfôrço de guerra do país de maneira efetiva e relevante, oficialmente consignada, nos têrmos do decreto-lei 6.795, de 17 de agôsto de 1944.

Art. 2º — Revogam-se as disposições em contrário».

A lei 916, invocada no projeto vetado e que êle pretendia ampliar, dispõe sôbre vantagens a funcionários civis que, convocados ou voluntàriamente, tenham tomado parte em operações de guerra, integrados na Fôrça Expedicionária Brasileira ou na FAB. Os favores da lei referem-se à preferência para promoção ou melhoria.

O decreto-lei 6.795, também invocado, refere-se a condecorações criadas no Exército, para agraciamento de ex-combatentes, favor que também procurou o projeto estender aos citados funcionários civis.

RAZÕES DO VETO

As razões se resumiram nestes tópicos da mensagem que comunicou ao Congresso a oposição do veto:

«Evidentemente, não há identidade de situação entre uns e outros, pois, enquanto os integrantes da Fôrça Expedicionária ou da Fôrça Aérea tiveram participação na luta armada, em proporção que aumenta em razão direta do agravamento do conflito, o civil em missão no exterior sofreu quando muito os efeitos indiretos e eventuais resultantes de sua atividade em país beligerante.

Destarte, o projeto, beneficiando os que participaram ficta e simbòlicamente do chamado esfôrço de guerra, deprecia e diminui o sacrifício e o valor dos que arriscaram a vida nos campos de batalha, com o que se cometeria uma grave injustiça ao confundir e igualar situações díspares.

São estas as razões que me levaram a negar sanção ao projeto em causa, as quais ora submeto à elevada apreciação dos senhores membros do Congresso Nacional».

A SESSÃO

Aberta pelo sr. Nereu Ramos, foi lida a ata anterior e, a seguir, as razões do veto. Seguiu-se o único orador, sr. Lopo Coelho, que se opôs ao veto, alegando que os civis que lutaram foram esquecidos e, daí, a iniciativa do projeto. Alegou, ainda, que os dois motivos constitucionais de veto não foram invocados pelo Executivo, isto é, a inconstitucionalidade do projeto e sua inconveniência para a Nação.

Pediu, também ao chefe do Govêrno que não seja tão omisso em suas funções e que não tenha indisposições de saúde em certos momentos críticos da vida nacional, para que possa, exatamente nessas crises, receber os homens públicos e estudar as situações delicadas.

Encerrada a discussão, levantaram-se os trabalhos por alguns minutos, pois, embora já marcassem os relógios 15 horas, ainda não havia número suficiente.

Reaberta a sessão, fêz-se a votação e apurou-se o seguinte resultado: A favor do veto, 146 votos; contra o veto, 99; em branco, 5.

Foi assim, mantido o veto.

DEZ MILHÕES DE CRUZEIROS PARA DEFENDER AS PRAIAS DE OLINDA

EM sua sessão de ontem, o Tribunal de Contas da União resolveu responder afirmativamente à consulta do ministro da Viação, sôbre a legalidade da abertura do crédito extraordinário de 10 milhões de cruzeiros para custear a execução de obras de emergência, necessárias à defesa das praias da tradicional cidade de Olinda, em Pernambuco.

Além do crédito suplementar de Cr$ .... 1.448.450,00, aberto ao Senado, o Tribunal registrou também os pagamentos de Cr$ ..... 700.000,00 à Estrada de Ferro Central do Brasil para atender ao pagamento das despesas com a construção do galpão para a garagem e oficinas destinadas aos automóveis do Departamento de Administração da mesma Estrada; de Cr$ 739.256,00 ao Serviço de Alimentação de Previdência Social (SAPS) de fornecimento de refeições a estudantes, no Restaurante dos Estudantes na Ponta do Calabouço, mantido pelo Ministério da Educação e Cultura; e Cr$ 1.000.000,00 à Sociedade S. Vicente de Paula, de Salvador, Bahia, para construção da Escola Profissional de Menores.

PARLAMENTARES PROMOVEM COMÍCIO CONTRA O GOLPE

Sábado, às 21 Horas, no Campo de São Cristóvão

CONVITE AO POVO

NA reunião de ontem do Congresso, o sr. João Machado colhia assinaturas para o seguinte convite ao povo para um comício anti-golpista: "AO POVO — Parlamentares e jornalistas representando todos os partidos políticos, unidos no mesmo propósito de preservação das instituições democráticas, realizarão, no próximo sábado, no Campo de São Cristóvão, um grande comício, contra qualquer solução extra-legal para o problema da sucessão presidencial. Não se trata de pugnar por esta ou aquela candidatura, mas de conjugar esforços, somar vontades e sintonizar os espíritos, no sentido de que se afastem os perigos que ameaçam o regime democrático e ferem de morte a Constituição da República. O que se visa é a convocação do povo e alertá-lo contra as manobras dos que porventura venham maquinando um golpe, pois só podemos admitir para a sucessão presidencial uma solução eminentemente democrática, com a participação do povo, ao qual se reconhecerá o inalienável direito de escolher os seus futuros dirigentes, livre de coações, soberanamente. E é mister que o pronunciamento das urnas seja respeitado, empossando-se na mais alta magistratura do país quem tenha merecido as preferências do povo brasileiro.

Torna-se imprescindível, portanto, que todos compareçam ao Campo de São Cristóvão, sábado, dia 29, às 21 horas, prestigiando, com a sua presença, essa demonstração de sentimentos democráticos, de fé nas instituições e de decisão de ver a sua vontade respeitada".

Entrega de Títulos aos Eleitores

O juiz da 14ª Zona Eleitoral determinou o comparecimento hoje, dia 24, às 18 horas, dos presidentes de mesas e mesários que ainda não se apresentaram à citada zona a fim de receberem instruções para as eleições de outubro vindouro. O referido magistrado faz sentir a necessidade urgente da presença dos convocados, que ficarão sujeitos a penalidades, caso se negarem ao comparecimento.

Encerra-se hoje, dia 24, às 18 horas, impreterivelmente, em tôdas as Zonas Eleitorais, a entrega de títulos aos eleitores que ainda não compareceram aos guichets das respectivas zonas.

As chefias das zonas eleitorais avisam aos interessados que depois do dia 24 não será feita a entrega de qualquer título, em virtude de determinação legal, ficando assim sujeitos às penas da lei os eleitores faltosos.

CONTRA TÔDA TENTATIVA DE GOLPE OU PRESSÃO SÔBRE PODERES LEGÍTIMOS

MANIFESTO DO CENTRO DOM VITAL

O Centro Dom Vital forneceu à imprensa a seguinte declaração: «O Centro Dom Vital sente-se no dever de vir a público, neste momento de inquietação nacional, para definir claramente sua posição em face do momento político que atravessamos. Homens e mulheres, de todos os partidos legítimos, fazem parte do seu quadro social. Fundado por Jackson de Figueiredo, em 1922, para uma finalidade de ordem religiosa e cultural, nunca desde então, até hoje desmentiu a sua natureza ou se envolveu em lutas partidárias, respeitando e incentivando mesmo o direito ao pluralismo político de seus membros. Nunca deixou, por outro lado, de combater toda atitude de indiferença em face dos grandes problemas sociais do bem comum, atitude que implicaria numa renúncia a distinguir o bem do mal, no plano da convivência humana. Ora, o Brasil se encontra, neste momento, como já por tantas vêzes ao longo de sua história, em uma encruzilhada: da qual poderá sair para a volta ao regime do arbítrio e da ilegalidade, ou prosseguir na senda difícil da elaboração e da prática de uma democracia baseada no respeito aos direitos fundamentais do cidadão.

A dolorosa experiência histórica, tanto nossa como de outras muitas nações de todo o mundo e de modo particular do nosso Continente, nos ensina que a pior das legalidades ainda é superior à mais ilusória das ditaduras, seja a ditadura de uma pessoa, seja de um triunvirato ou de uma classe, militar ou civil.

Nessas condições, nossa posição só pode ser a de condenar formalmente tôda tentativa de impedir sob qualquer pretexto, a realização normal das próximas eleições a 3 de outubro, assim como todo propósito de obviar, depois de sua realização, à posse regular do candidato eleito.

Não é o momento, às vésperas das eleições, de cogitarmos da legitimidade ou da ilegitimidade do pleito ou do emprêgo desta ou daquele processo eleitoral, como condição para respeitarmos o seu resultado. O problema essencial, no momento, é que a escôlha dos novos governantes se faça de acôrdo com a Lei, e não seja nem mesmo aduzida por motivos que, a esta altura, seriam apenas pretextos para invalidar o regime e substituir a legalidade pelo arbítrio ou pelo messianismo.

Tôda tentativa de golpe civil ou militar, ou de pressão das fôrças militares contra os poderes legítima-

(Conclui na 5.ª página)

No Rio, o Ministro da Agricultura do Japão

Deverá chegar hoje a esta capital o ministro da Agricultura do Japão, sr. Ichiro Kono, que vem acompanhado de secretário e três técnicos.

O titular nipônico será recebido no aeroporto do Galeão, às 8h 50m, pelo ministro Munhoz da Rocha e pelo embaixador japonês no Brasil.

Hoje mesmo, o sr. Ichiro Kono visitará o presidente da República, o ministro da Agricultura e o presidente do Instituto Nacional de Imigração e Colonização, devendo seguir amanhã para São Paulo.

PERSPECTIVA DE VITÓRIA, NO NORTE, DA CHAPA DA RENOVAÇÃO NACIONAL

Não Haverá Pressão no Pleito Afirma o Governador Fluminense

JUAREZ E A LIBERDADE RELIGIOSA

O SR. JUAREZ TÁVORA participou ontem à noite do grande comício de Belém, do Pará, onde recebeu entusiásticas manifestações populares. Seu discurso, abordando os problemas da Amazônia, dentro do conjunto da situação nacional, foi constantemente interrompido pelos aplausos da multidão. Assim ficou encerrada a excursão do candidato da Frente de Renovação Nacional pela Amazônia. Membros da comitiva, falando à imprensa paraense, manifestaram a impressão de que no Norte, será vitoriosa a chapa Juarez-Milton Campos.

Hoje pela manhã a caravana da F. R. N. seguirá para São Luis, Parnaiba e Teresina, pernoitando na capital do Piauí. Em tôdas essas cidades o sr. Juarez Távora falará às populações locais, expondo os seus pontos de vista sôbre a atual conjuntura e os meios de vencer as dificuldades que o país enfrenta.

COMPROMISSOS DO GOVERNADOR FLUMINENSE

O governador do Estado do Rio telegrafou ao sr. Juarez Távora, comunicando que se ocupava em relação ao pleito de 3 de outubro como verdadeiro magistrado. Afirmou textualmente o sr. Miguel Couto Filho: "Pode estar certo v. ex. de que o govêrno do Estado não permitirá a mais leve, a mais remota pressão sob qualquer aspecto no sentido de prejudicar os partidos políticos. E' decisão inabalável do govêrno punir e afastar todo e qualquer servidor que se valha do cargo para fazer trabalho partidário. E felizmente essa orientação do govêrno está sendo bem compreendida em todo o Estado, onde reina ambiente de tranquilidade e absoluta segurança nas providências do poder público.

JUAREZ, AS RELIGIÕES E A CONSTITUIÇÃO

O sr. Juarez Távora dirigiu ao sr. Alvaro Ferreira Neves, Pastor da Igreja Batista de Afogados, no Recife, e que se declara velho admirador do candidato da Frente de Renovação Nacional, a seguinte carta:

"Meu prezado Reverendo Dr. Alvaro Ferreira Neves.

Tenho o prazer de responder sua carta de 20 de julho, com a mesma sinceridade e espírito de verdade que nos informa a nós cristãos.

Quero deixar bem claro a V. Sa. que embora católico, tive sempre o mesmo respeito pelas convicções religiosas alheias. Ademais o respeito que sempre tributei à Constituição de nossa Pátria, que nos garante plena liberdade de credo e confissões, me impede de agir contra as crenças de quem quer que seja.

Tal afirmação não é fruto das circunstâncias atuais, isto é, de quem pretende polarizar simpatias e eleitores. Meu passado é um testemunho da sinceridade de minhas atitudes.

Nossa terra necessita da colaboração de todos os seus filhos bem intencionados. Não aceitam jamais convicções de ordem religiosa que separariam irmãos de uma mesma Mãe-Pátria, filhos do mesmo Criador.

A caridade de Cristo há de encontrar sempre, pelo menos, um lado ou uma face, para unir, na Terra de Santa Cruz, os seus filhos.

Aproveito o ensejo para firmar-me com tôda a cordialidade, a) *Juarez Távora*".

UNIVERSITÁRIOS BAIANOS COM JAREZ-MILTON CAMPOS

O sr. Juarez Távora recebeu o seguinte ofício do Centro Cívico dos Acadêmicos de Medicina da Bahia Pró-Candidaturas da Frente de Renovação Nacional:

«E' com imenso júbilo que nós, estudantes da velha e tradicional Faculdade de Medicina da U.B., levamos ao vosso conhecimento havermos fundado um centro com a finalidade de propagar a vossa candidatura. Sois o nosso candidato e outro não poderia ter sido a nossa escôlha, pois, trata-se de dar ao Brasil um govêrno capaz e honesto e que conduza-o pelos caminhos largos da decência e do progresso tão ansiados por nós e sonhados pelos nossos antepassados.

Vosso nome será a bandeira que empunharemos na luta pela recuperação moral e política de nossa pátria. Tudo faremos ao nosso alcance para que não haja rua ou praça ou bêco dessa nossa velha cidade em que o mesmo não seja divulgado. Não nos filiaremos a partidos, pois, o nosso ideal está acima dêles. Nada queremos em nosso proveito, a não ser o bem comum, o bem do Brasil.

A opinião pública deverá estar preparada para vos receber oportunamente e, desde já, vos convidamos a visitar a sede do Centro, o qual, muito se honrará, e, mais ainda, êste que abaixo subscreve-se, desde quando a mesma localiza-se em seu domicílio.

De longe temos acompanhado o desenrolar de vossa campanha e assim acreditamos na vitória final. Os boatos golpistas, embora prejudiciais, não nos enfraquecerão. Temos confiança em que tudo irá bem, renascendo o Brasil, qual Phoenix fantástico, para a glória de seus filhos e o respeito das demais nações.

Eminente general Juarez Távora, podeis estar certo de que a Bahia vos acolherá de braços abertos como sói acontecer às grandes personalidades. O povo irá às ruas, particularmente a mocidade da nossa terra, para saudar aquêle que é o comandante da «Revolução pelo Voto».

Saudações Universitárias — a) **Augusto Sampaio de Sousa**, presidente do Centro».

COORDENAÇÃO APARTIDÁRIA DA F. R. N.

A Coordenação Apartidária da Frente de Renovação Nacional dirigiu a seguinte proclamação ao povo brasileiro:

«A Frente de Renovação Nacional mantém, na sua organização, uma ala apartidária, ou seja a do contingente numeroso de todos os cidadãos que, sem côr ou filiação política partidária, estejam empenhados no propósito firme, leal e desinteressado, de trabalhar pela renovação nacional.

E imperiosível que a nação retome o caminho da dignidade, da austeridade e da probidade administrativa, o que demanda esfôrço considerável de ação mobilizadora pelo exemplo vindo de cima para baixo saneando os processos de dirigir locupletando-se dos dinheiros públicos.

A oportunidade que nos oferecem as eleições de 3 de outubro proximo, para exercer o elevado direito de cidadãos livres, que é o privilégio do voto, merece de cada brasileiro uma profunda meditação, uma análise sincera e desapaixonada dos nomes que se apresentam como candidatos à suprema chefia da Nação.

No exercício dêsse dever, cumpre-nos pensar que cabe a cada um de nós brasileiros igual responsabilidades pela escôlha que fizermos, colocando na presidência da República um cidadão que, pelo seu passado, pela sua inteireza moral, pelo seu demonstrado espírito público servido por uma alta cultura intelectual, com resolução de ânimo para que não mais sejam procrastinadas as medidas de saneamento moral e técnico-administrativas capazes de imprimirem um ritmo de renovação nacional, pelo qual a Nação tanto anseia.

Porque, se o contrário suceder, isto é, se a amoralidade administrativa se perpetuar pela continuidade da falta de escrúpulos, do conceito arraigado de enriquecimento fácil, através do suborno e de pingues propinas, que atingiu as funções de mando e direção, a Nação não poderá suportar mais, por maiores que sejam os seus já anemizados sinais de vitalidade, e tombará arruinada e batida por imprevisíveis desesperos.

Não é mais possível nesse ou torcer a verdade dos fatos de desordem moral e administrativa, que avassalaram o país, envergonhando-nos pelo aviltamento de par com a impunidade em que permanecem.

Um povo, que se ufana de ser livre, não pode viver jungido à mais terrível de tôdas as tiranias, que é a da corrupção, a forma cavilosa de desvirilizar e desvirgar um povo, solapando o seu maior e mais precioso acervo, que é o patrimônio moral.

E foi assim pensando no futuro do Brasil, que um grupo apartidário numeroso cerrou fileiras em tôrno do eminente cidadão Juarez Távora, patrimônio moral, que por felicidade se decidiu a levantar a bandeira da «Renovação Nacional» e sair, qual portaestandarte da dignidade contra a corrupção, para falar à consciência dos seus concidadãos, candidatando-se à presidência da República, pelo sufrágio dos homens de bem, pelos brasileiros dignos dêste nome, fartos de promessas vãs, senão cínicas, e que se não submetem à tirania da corrupção.

Brasileiros dignos de todos os recantos do país, o nosso apêlo aos vossos sentimentos não decorre do espírito de partidarismo, mas do mais acendido dever de cidadania, para o qual vos conclamamos a participar, diante do momento de tanta responsabilidade para os nossos destinos, de marcha para as urnas, no próximo 3 de outubro, conquistando o triunfo para JUAREZ TÁVORA, que será a vitória do Brasil. — General Valdemar da Costa Seixas, da Coordenação Apartidária, engenheiro agrônomo José Eurico Dias Martins, da Ala dos Agrônomos e Jamil Amiden, da Ala dos Veteranos da Guerra do Brasil.

EM PELOTAS

Recebemos de Pelotas comunicação da fundação de um Centro Cívico Pró-Juarez, que ficou assim constituído: presidente, engenheiro agrônomo Joaquim Inácio Silveira da Mota, chefe da Estação Experimental de Pelotas; vice-presidente, José Inácio Soares, presidente do Diretório local do PDC; 1º secretário, prof. Bosino Mendonça Lima, presidente do Diretório local do Partido Socialista; 2º secretário, João Alberto Machado Mendonça, do pessoal da Prefeitura; 1º tesoureiro, Jorge Koch, do PL, e 2º tesoureiro, Leôncio Fontes, apartidário.

Criação de Caixas Econômicas nos Territórios

O presidente da República enviou mensagem ao Congresso Nacional acompanhada de projeto de lei, propondo a criação de Caixas Econômicas Federais nos Territórios do Acre, Amapá, Guaporé e Rio Branco.

PROJETO DE REESTRUTURAÇÃO DO FUNCIONALISMO FEDERAL

Comissões da Câmara dos Deputados

MAIS uma reunião realizou, ontem, a Comissão do Serviço Público Civil da Câmara dos Deputados, com o objetivo de examinar o relatório da sub-comissão designada para estudar o projeto governamental de reestruturação e fixação de vencimentos do Serviço Público Federal. Foi amplamente debatida a orientação a ser adotada, ficando preliminarmente estabelecido conceder-se um prazo a expirar hoje, para destaque de emendas. A Comissão realizará uma sessão matutina amanhã, a fim de discutir e possìvelmente votar o parecer da sub-comissão.

COMISSÃO DE ECONOMIA — Por essa comissão foi analisado o projeto que aprova o Plano Nacional de Eletrificação, relatado favoràvelmente pelo sr. Augusto De Gregório. Estêve presente e discorreu longamente sôbre o assunto, prestando esclarecimentos, o sr. Noé de Melo Freitas, diretor da Comissão de Energia Elétrica do Estado do Rio Grande do Sul. Em face do adiantado da hora, não foi possível concluir o estudo da matéria, devendo a comissão voltar a reunir-se à noite, com a presença daquele técnico, a fim de dar prosseguimento aos trabalhos.

Verbas Autorizadas à Conta do Plano Salte

O ministro da Fazenda autorizou o Banco do Brasil a creditar à conta «Tesouro Nacional com Plano Salte» a importância de Cr$ 34.930.000,00, em cinco parcelas mensais de Cr$ 6.986.000,00 cada uma, a partir do mês de agôsto corrente, soma aquela destinada a atender, à conta do «Restos a Pagar» de 1954, as despesas com obras de melhoramentos da via permanente da Viação Federal Leste Brasileiro.

A fim de atender a despesas da mesma natureza, o referido titular autorizou, ainda, o Banco do Brasil a creditar à conta «Tesouro Nacional com Plano Salte» duas importâncias de Cr$ 4.990.000,00, uma destinada à Estrada de Ferro Dona Teresa Cristina e a outra à Estrada de Ferro São Luis Teresina.

DIFUSÃO DE IDÉIAS POLÍTICAS E DE DEMOCRACIA NAS ESCOLAS

UM PROJETO SÔBRE O ASSUNTO NA CÂMARA DOS VEREADORES

Deplorável Situação na Colônia Curupaiti

NA sessão de ontem da Câmara Municipal, a sra. Ligia Lessa Bastos encaminhou ao prefeito um requerimento, indagando sôbre as razões que levaram o secretário de Administração a admitir inscrições, no concurso para Técnico de Educação, especializado em Educação Elementar, de pessoas estranhas aos quadros da Prefeitura. Alega a representante udenista que a lei n. 552, de 1950, define o cargo de Técnico de Educação como de Magistério Primário e, portanto, reservado aos integrantes da carreira, e nunca a pessoas alheias ao quadro de pessoal da PDF. Alude a instrução especial n. 18, em que o secretário de Educação concordou com as inscrições agora abertas, declarando que é lamentável que se pretenda ferir direitos adquiridos, «criando casos que serão fatalmente resolvidos judiciariamente contra a Prefeitura, tanto mais que o concurso foi aberto para Técnicos Especializados em Educação Elementar». Chamou o sr. Anibal Espinheira a atenção das autoridades da Secretaria de Viação para a construção irregular de um barraco de madeira na área de ventilação do edifício n. 308 da av. N. S. de Copacabana, levantado, com o protesto dos demais, pelo proprietário do apartamento n. 208. Tal situação, além de ferir dispositivo do Código de Obras, poderá acarretar dificuldades aos moradores em caso de incêndio.

Fêz o sr. Couto de Sousa um apêlo à Presidência no sentido de ser colocado na ordem do dia o projeto, resultante de Mensagem, que autoriza a abertura do crédito de 161 mil cruzeiros para pagamento a um morador da Ilha do Governador, que recorreu à Justiça para receber indenização por acidente de bonde, em que perdeu as pernas. Os bondes da Ilha do Governador são explorados pela Prefeitura.

O sr. Alvaro Dias congratulou-se com o advogado Sobral Pinto pela atitude assumida em defesa das instituições democráticas, verberando os propósitos golpistas dos que desejam a implantação de um novo regime de exceção.

Em seguida, o líder petebista, sr. Geraldo Moreira, teceu considerações em tôrno de um projeto que apresentou, visando à criação do ensino democrático nas escolas públicas, primárias, secundárias e superiores do Distrito Federal. Em aparte, declarou o sr. R. Magalhães Júnior que se faz mister, realmente, que a mocidade seja esclarecida sôbre certos aspectos dos deveres dos cidadãos. Terminou o sr. Geraldo Moreira formulando voto de congratulações à Justiça Eleitoral, aos partidos políticos, à imprensa e ao povo carioca pela solução conciliatória da cédula única, que permitirá a realização de eleições livres e acabou com os ideais golpistas dos que pretendem o truncamento da democracia no Brasil.

Depois, o sr. José Cândido Moreira de Sousa, líder udenista, congratulou-se com o sr. Geraldo Moreira pelo projeto referido, salientando que não haveria hora melhor para o ensinamento da mocidade, «sobretudo quanto ao funcionamento da política, o bom funcionamento dos diversos Poderes de que se compõe o govêrno da Nação». Aparteando-o, lembrou a propósito o sr. Gladstone de Melo o manifesto ontem divulgado de autoria do Centro D. Vital, o qual «é uma lição de filosofia política e ao mesmo tempo uma tomada de posição, nítida, peremptória, para defesa das instituições democráticas e contra o golpe», congratulando-se, em face do documento, com o presidente daquele centro, o pensador católico Alceu de Amoroso Lima. Finalizou o sr. José Cândido com uma crítica à Casa, pela improdutividade de suas últimas sessões, situação que atribui ao Regimento Interno e às irradiações feitas pela Rádio Roquete Pinto.

O sra. Dulce Magalhães, atendendo aos têrmos de um memorial que lhe foi dirigido pelo Centro dos Pequenos Servidores Municipais, pediu providências ao prefeito para que os resíduos de trigo voltem a ser distribuídos in natura diretamente aos criadores registrados na Secretaria de Agricultura através do Setor Resíduos do Serviço de Economia Rural e não como vem sendo feita pela COFAP, presentemente, com evidente prejuízo para os criadores desta capital.

Foi votado em segunda discussão projeto do sr. Odilon Furtado, que considera feriado municipal o dia 30 de outubro, consagrado aos comerciários.

Relatou o sr. Leite Passos a visita que fêz pela manhã ao Hospital Colônia de Curupaiti, onde há mais de 800 leprosos, com apenas 5 médicos. O estabelecimento, segundo o repre-

(Conclui na 5.ª página)

Promoções no Ministério da Agricultura

O presidente da República assinou decretos, na pasta da Agricultura, promovendo, por merecimento:

no **Quadro Permanente**,

os agrônomos Clidenor Coelho Galvão, Luis Mendes Carvalho, Joana Volga Cruz Peçanha, Galdino Brandão Alves e Antônio Ferreira do Rosário;

o agrônomo do fomento agrícola, Alberto Ribeiro de Oliveira Mota Filho, da classe L à classe M;

o arquivista Line de Oliveira Alves, da classe F à classe G;

o datilógrafo Maria de Lourdes Barreto Lopes, da classe E à classe F;

os engenheiros Leopoldo Scrimgeling, da classe M à classe N, e Enrico Tavares da Silva, da classe L à classe M;

os escriturários Roberto Cecíliano Luzardi e Isidro de Sousa Monteiro, da classe E à classe F;

os oficiais administrativos Célia Juviano, da classe J à classe K, Silvio Quintela e José Elias Falcão, da classe I à classe J, e Hilton Alegria Neves e Valdonier da Costa, da classe H à classe I;

os práticos rurais Jose Pedro de Assunção Júnior, da classe F à classe G, Lucas Pereira da Fonseca, da classe E à classe F, e Jônatas Costa Soares, da classe D à classe E; e

os veterinários Pascoal Alfano e José Adolfo Lisboa, da classe J à classe K; e,

no **Quadro Suplementar**

os auxiliares de ensino José Elpídio Allevato, da classe F à classe G, e Alberto Ferreira Neves, da classe E à classe F;

os observadores meteorológicos Aristeu Trindade Mota, da classe H à classe I, Mário Aniceto de Sousa, da classe E à classe F; Rosalina Conceição Silva, da classe D à classe E, Manuel Paulino da Silva, da classe C à classe D, e Edmar Bergiund Leite, da classe B à classe C; e

o prático de laboratório Angelo Caetano Vieira, da classe F à classe G.

Adotou o Partido Socialista a Candidatura Milton Campos

Deliberações da Convenção Nacional

INICIANDO ontem à tarde seus trabalhos, na sede partidária, à av. Rio Branco 173, 2º andar, a Convenção Nacional do Partido Socialista Brasileiro aprovou a indicação feita por uma comissão que a convenção anterior designara, do nome do sr. Milton Campos para candidato à vice-presidência da República. A escolha se fêz pela votação secreta, após lícito debate. Foi aprovada a indicação por cêrca de cem convencionais, e contra 5 votos, da delegação mineira, e 1 da paulista. Ficou designada uma comissão para comunicar ao sr. Milton Campos a decisão do partido.

Preside à Convenção o sr. João Mangabeira. Prosseguem os trabalhos à noite, devendo realizar-se amanhã nova reunião. Está-se procedendo à reforma do Estatuto, após o que será eleito o novo diretório nacional.

MOÇÃO CONTRA O GOLPE

Vai ser objeto de deliberação a proposta levada à Convenção Nacional pela do Distrito Federal no sentido de que o órgão supremo, honrando as responsabilidades, manifeste, «de maneira clara e enérgica o repúdio dos socialistas a qualquer solução extralegal que se tente para perturbar o processo democrático na sucessão presidencial».

Uma moção nêsse sentido deverá ser aprovada pela unanimidade dos convencionais.

No M. da Agricultura

O ministro da Agricultura, sr. Munhoz da Rocha, recebeu, ontem, em seu gabinete, o vice-governador do Estado do Rio, sr. Roberto Silveira, os deputados Manuel Novais, João Maria Alkimim, Alfredo Barroso Filho e Portugal Tavares, Paulo Munis e Osvaldo Gomes, os dois últimos da Assembléia Legislativa fluminense; dom Aquino Correia, arcebispo de Cuiabá; e os srs. Orlando Canna Carlos, secretário da Agricultura do Rio Grande do Sul; e Galileu Resende, prefeito municipal de Leiade, no Estado do Rio.

No Itamarati

O ministro do Exterior recebeu, ontem, o sr. Raul Sapena Pastor, embaixador do Paraguai, e o senador Reginaldo Fernandes.

O secretário-geral do Itamarati recebeu a mensagem Bianco Lanza d'Aste, embaixador da Itália.

Venham aproveitar os ÚLTIMOS DIAS DA GRANDE LIQUIDAÇÃO DE TAPETES PASSADEIRAS TECIDOS para CORTINAS LONAS

• todos os artigos de decoração

10 PRESTAÇÕES

Decorações FERNANDES Ltda

Rua do Constituição 4 - Junto a Pç. Tiradentes Tels 22-8581 e 52-9252

DR. ILYDIO SAUER

(Ex-associado do Professor Bacon, de Filadélfia).

INTESTINOS, RETO E ANUS.
CIRURGIA DO APARELHO DIGESTIVO

RUA MARTINS FERREIRA, 60 — (Entre as ruas Voluntários da Pátria e São Clemente) — TELS.: 26-3756 e 45-7556.

LEIA E ASSINE

O ESTADO DE S. PAULO

O MATUTINO DE MAIOR CIRCULAÇÃO NO BRASIL

Sucursal no Rio: — Rua da Quitanda, 3 — 9º andar — Grupo 901 — Tels.: 22-4851 e 52-3769.

Diario de Notícias
DIRETORES: O. R. DANTAS
JOÃO PORTELA R. DANTAS

AGÔSTO — 1955

D	S	T	Q	Q	S	S
	1	2	3	4	5	6
7	8	9	10	11	12	13
14	15	16	17	18	19	20
21	22	23	24	25	26	27
28	29	30	31			

(15 - Assunção)

Aconteceu há 20 Anos

O que o "Diário de Notícias" publicava no dia

24 DE AGÔSTO DE 1935
(Sábado)

Ramon Novarro pretendia passar três meses nesta capital, «o lugar mais delicioso que conheço», dizia o artista.

«Ballo in Maschera» era levado no Municipal, interpretada por Beniamino Gigli, Besanzoni Lage, Carmem Gomes, Giuseppe Danisis, Umberto Di Lelio e Nice de Araújo Jorge; o ballados sob orientação de Maria Olenewa e a orquestra dirigida pelo maestro Alfredo Padovani.

PARA TODOS

— Caçapava
— Congresso de Anatomia
— Helicóptero

CAÇAPAVA — São várias as interpretações que se dá ao nome do município paulista de Caçapava: alguns etmólogos consideram-no originário do têrmo tupi «caaçapaba», que significa abertura ou clareira na mata; outros acreditam que provenha de «cua-haçápaba» — travessia do monte. Essa versão é viável já que sabemos que os indios à procura do Paraíba atravessavam o planalto, onde surgiu Caçapava-Velha. Segundo um naturalista alemão, conhecedor do idioma tupi e que percorreu o interior paulista, Caçapava quer dizer mato queimado. Também sôbre a fundação da cidade há divergências entre os historiadores: alguns afirmam que, em meados do século XVIII, Tomé d'El-Rei estabeleceu-se no local, com sua familia, iniciando a colonização do povoado. Créem outros que a primitiva povoação data do ano de 1705, quando Jorge Dias Velho erigiu em suas terras, que pertenciam então, ao distrito de Taubaté, uma capela dedicada a Nossa Senhora da Ajuda, no local denominado atualmente Caçapava-Velha.

* * *

CONGRESSO DE ANATOMIA — O Sexto Congresso Internacional de Anatomia, recentemente encerrado em Paris, reuniu cêrca de mil delegados de quarenta e três paises. Os assuntos principais discutidos nessa reunião foram o estudo das estruturas do ser vivo pelos raios X e o preparo e a execução das operações profundas de urgência. O próximo congresso terá lugar dentro de cinco anos, em Filadélfia ou em Lisboa.

* * *

HELICÓPTERO — O helicóptero está substituindo vantajosamente o avião nas pesquisas de lençóis petrolíferos. As experiências estão sendo realizadas por emprêsas britânicas especializadas na busca do petróleo.

Atos do Presidente da República

DECRETOS ASSINADOS NAS PASTAS DA EDUCAÇÃO, DA VIAÇÃO, DO TRABALHO E DA SAÚDE

O presidente da República assinou os seguintes decretos:

na pasta da Educação e Cultura — designando Antônio Moreira Conceiro para, em substituição a Otávio Augusto Lins Martins, integrar, como representante do Conselho Nacional de Pesquisas, a Comissão instituida para o fim de promover a Campanha Nacional de Aperfeiçoamento de Pessoal do Nível Superior;

tornando sem efeito o decreto de 16—6—55, que aposentou Eduardo Vidal de Oliveira, na função de inspetor do ensino secundário, referência 25;

nomeando, professôres catedráticos, padrão O, Alfredo Barroso Rebelo, da Faculdade de Medicina e Cirurgia do Pará, e Ramiro Gomes da Costa, do Curso de Agronomia, da Escola de Agronomia e Veterinária da Universidade do R. G. do Sul;

aposentando, Adelina Rodrigues, na função de servente, referência 18, e Lindolfo Tomaz Cardoso, na função de artífice, referência 20;

declarando aposentados, compulsòriamente, a partir de 14—6—55, Eduardo Vidal de Oliveira, na função de inspetor de ensino secundário, referência 25; Joana Pena, na função de servente, referência 21 a partir de 1º—8—55; e a partir de 20—5—55, Rodolfo Cabral, no cargo de almoxarife, padrão J;

concedendo gratificação de magistério — ao professor Amaro Nascimento Mendes, da Escola Industrial de Maceió; e aos catedráticos Alberto Deodato Maia Barreto, da Faculdade de Direito da Universidade de Minas Gerais; Celestino Moura Prines, da Faculdade de Medicina de Pôrto Alegre; e Alipio Bruno Lôbo, da Faculdade Nacional de Medicina.

na pasta da Viação — nomeando, em comissão, Tesoureiro (Paraíba), padrão L, o tesoureiro-auxiliar (Paraíba), padrão J, Maria Augusta Vasconcelos de Assis;

concedendo exoneração, de guarda-fio, classe F, a João de Matos e, de maquinista, referência 21, a Epaminondas Ferrins de Campos;

concedendo aposentadoria — aos telegrafistas Adriano Henrique Tavolaro, Dulce Moreira Carvalhais, Felipe Sciortino, Jovenilo Ferreira Campos, José Cândido Frôis de Andrade, Boanerges de Oliveira Furtado, Eugênio Martini Lordelo, Olavo Pinder, Raul Rabelo de Melo; aos postalistas Primo Oliva, Bernardo Pedroso, Floriano Soares Pinto e José Francisco da Luz; aos carteiros Antônio da Silva Franco, Armindo Meireles Baronto, Bartolomeu de Oliveira Perboire, Hipólito Mota, Matias Leite Brandão, Mário de Oliveira Costa, Olavo Pereira Couto, Aldemar Pereira da Silva, Cristino de Oliveira, Eduardo Gomes Cabral, Jos Alfredo de Castro João Cipriano, João Vicente Pereira, Nicanor Bernardo da Silva; aos auxiliares de portaria Antenor Ribeiro de Lima e Joaquim de Menezes Cardoso; ao telefonista Oton Rodopiano Gonçalves; ao agente Silvio Barbosa de Oliveira; aos guardas fios Acelino de Sousa Pereira, Francisco Rubin; aos condutores de malas Aurindo Julião de Carvalho, João Alves dos

(Conclui na 5.ª página)

24 de Agôsto

HÁ UM ANO, nesta data, encerrava-se, de forma dramatica e imprevista quanto indesejável, o ciclo de vinte dias agitados que tanto abalaram e comoveram a Nação.

O suicidio do sr. Getúlio Vargas, como corolário de um período de intensa agitação popular, política e militar, sensibilizou todos os setôres da opinião pública, mesmo aquêles que davam acêso combate à situação imperante.

O desfecho violento e inesperado, seguido da revelação de uma carta-testamento, resultou na modificação quase total dos sentimentos do homem de rua, que até minutos antes se regozijava com a solução da crise em que se dissolvera a autoridade do presidente da República incompatibilizando-o com o exercício do cargo.

Vale recordar, nesta hora, que foi o próprio sr. Getúlio Vargas quem pronunciou a frase histórica de que ignorava estar vivendo sôbre um «Mar de lama».

As fôrças armadas, acudindo ao chamamento das elites civis e aos apêlos da opinião, que se erguiam de todos os ângulos, procuraram arrancar a Nação de tal estado de coisas.

O Brasil estêve a pique de cair no derramamento de sangue e êste sempre seria em primeiro lugar o das classes militares, que só sairam às ruas para restaurar a dignidade do regime e a segurança pública.

Da atitude das fôrças armadas, em semelhante emergência, não lhes decorre o direito de tutelar a nação, que esta não precisa de tutores, mas lhes resulta o dever de velar honradamente pelo Brasil, no desdobramento de uma crise na qual foram levadas a intervir por imposição do civismo, até por que, se novo «Mar de lama» voltasse a se formar, viriam elas a ser chamadas ao pôsto do dever, que poderia ser o pôsto do sacrificio.

O combate que movíamos ao govêrno desaparecido não era ditado pelo afã de desalojar o sr. Getúlio Vargas da posição que ocupava.

Ontem, como hoje, o que nos impelia e inspirava era o desejo de ver saneados os quadros politicos e administrativos do país e em breve tempo estabelecidos novos rumos na vida pública, em que as definições dos homens e dos partidos fôssem menos em têrmos de pro ou anti quem quer que fôsse do que a favor ou contra os programas de interêsse da coletividade.

Desde a morte do sr. Getúlio Vargas, procura-se em alguns meios das duas facções em choque obscurecer a verdade, acender os ódios e dividir a pátria.

O difícil, neste momento, é divisar com lucidez e equidistância das paixões em disputa, o caminho da isenção, do bom senso, do espirito público.

Uma sucessão presidencial efetuada sob o signo de tanta intranquilidade teria que se revestir de singular importância.

Este jornal, não embarcou na cauda dos restauradores do «Mar de lama», a quem não tem faltado quem sirva, direta ou indiretamente, com ou sem mascara a pretexto de preservação da ordem legal.

Assistimos, agora, o espetáculo dos neo-legalistas que pregam por um lado a intangibilidade das instituições e, de outra parte, procuram impedir o andamento das providências necessárias à livre manifestação do eleitorado.

Quem não coage, não corrompe, não frauda, não teme a verdade.

Se o ato material de depositar o voto na urna decorre calmo e livre, já a vontade de eleitor foi deturpada na sua origem.

A consciência moral da Nação verá com júbilo que o Congresso não está alheio ao seu destino e à questão básica numa democracia, qual o da legitimidade do pronunciamento popular, através do voto.

O «Diário de Notícias» já marcou sua posição empenhando-se a fundo na campanha presidencial do general Juarez Távora, na qual reconhecemos condições para responder ao programa de restauração moral, que é a nossa preocupação absorvente.

Repelimos as manobras atentatórias do regime democrático em qualquer sentido, mas reclamamos que a democracia não sobreexista para desfrute dos detentores do poder outorgado pela fraude e pela corrupção.

Recordando, nesta data, o grande episódio de 24 de Agôsto de 1954, concitamos os brasileiros a ver, entre a confusão que se vai estabelecendo, por fôrça das circunstâncias ou por exploração de interessados, onde estão realmente os reais reclamos do povo e das instituições nacionais.

RÉUS PRONUNCIADOS E OS OUTROS

O JUIZ do processo do crime da rua Tonelero proferiu, ontem, sentença nos autos pronunciando Gregório Fortunato, os executores de suas ordens e os que os auxiliaram diretamente ou lhes deram fuga. Reconheceu o magistrado a legitimidade da intervenção, na fase de investigação da autoria do atentado e busca dos criminosos, de oficiais da Fôrça Aérea Brasileira, visto como «a Policia não podia, em razão de suas ligações com o govêrno e principalmente com um dos criminosos — Gregório Fortunato — agir com a independência e a presteza que o caso reclamava».

Pronunciados êsses réus, que não gozavam de imunidades constitucionais nem podiam pleitear fôro especial, resta ainda conhecer a palavra da justiça sôbre dois indiciados, um que está no primeiro caso, deputado Euvaldo Lódi, e outro no segundo, general Mendes de Morais, ambos apontados como instigadores do atentado.

A Câmara não concedeu licença, até agora, para que o poder judiciário examine a culpabilidade daquele congressista. O P. S. D., que tanto sabe usar sua condição de majoritário para as causas mais ingratas, éticamente menos defensáveis, está usando de todos os meis para negar a permissão solicitada, inclusive dando à atitude de recusa um caráter sistemático, a condição de um princípio indeclinável: nunca processar nenhum deputado, por nenhum motivo. Tal determinação, regada por algumas lágrimas brotadas do coração generoso do sr. Flores da Cunha — que não admite se ponha a mão num seu colega, ainda que seja um monstro de criminalidade que tenha conseguido ingressar no Palácio Tiradentes — e ardorosamente sustentada por elementos que a cornucópia mesma do SESI levou para o Congresso, impedirá que se esclareça aquêle aspecto da negregada conjura estabelecida no próprio Palácio do Catete há um ano atrás.

Por outro lado, o general Mendes de Morais, graças à decisão por voto de Minerva, do Supremo Tribunal Militar, conseguiu escapar à alçada da justiça comum, o que significa que terá sua conduta apreciada por altas patentes do Exército, seus camaradas, com espirito natural de companheirismo, êsse mesmo espirito que tem assegurado ao indiciado, apesar da deplorável evidência que o tem distinguido desde a confissão de lucros em jôgo proibido até as relações suspeitas com o tenente Gregório, permanecer nos mais destacados postos e comissões da pasta da Guerra.

Ora, lá um dia, que o Ministério Público deseja próximo em face do clamor geral provocado pelo bárbaro atentado mas que a defesa dos acusados procurará retardar para época mais conveniente, irão êstes a julgamento pelo tribunal popular. Nêsse dia, seja quando fôr, os jurados os terão no banco dos réus e perguntarão pelos outros indiciados. A justiça dirá que um é deputado, a Câmara não deixou que lhe fôsse apreciada a culpabilidade ou inocência, e que o outro, general, também foi subtraído à sua apreciação.

Diante disso, que restará ao júri, habitualmente já predisposto a esquecer, a perdoar? Abrirá as portas da cadeia a Gregório e seus sequazes, inclusive para que, se estiver no Catete novamente um amigo, voltem a operar em bons negócios e ser pessoas «bem» da nossa República.

O GOLPE PRÓ «MAR DE LAMA»

ANUNCIOU-SE o aparecimento de uma declaração conjunta dos candidatos à presidência da República, contrária a qualquer solução extra-legal do problema sucessório; e entendimentos levados a efeito entre os líderes parlamentares conduziram ao encontro de uma nova fórmula da «cédula oficial», tida por todos êles como satisfatória.

Poderá dar-se como afastada a hipótese de uma solução violenta, mas contra outro «golpe» precisa a nação defender-se, em nome da sua dignidade e do seu futuro: o que tramam o possedismo, o petebismo e o ademarismo, cujas ambições de poder se inspiram exclusivamente nos propósitos de restaurar, em tôda a sua plenitude, se não mais desabusadamente ainda, os processos de govêrno ou de desgovêrno, que levaram o país a essa situação de descrédito interno e externo, para caminhos dos quais precisa voltar a fim de que se não desagregue, aos pedaços, como um corpo em decomposição.

Esse o «golpe». As quadrilhas de beneficiários dos dinheiros públicos, de homens que se enriqueceram de um dia para outro, corrompidos e corruptores, cevados nas gamelas oficiais, ostentando, acintosamente, fortunas afrontosas da miséria do povo, anseiam por vir a reconquistar as posições perdidas, restaurando o regime do saque e da impunidade.

Esse o «golpe» que continua a ser articulado. No último dia, nas últimas horas de vida, o ex-presidente definiu tal situação com três palavras, que passaram à História: «Mar de lama». Pois é êsse «mar de lama» que pretendem volte a ser o Brasil, cujas cadeias, infelizmente, até hoje, ainda continuam à espera de dezenas de ladrões conhecidos.

Para êsse «golpe», ao contrário dos «gangsters», que se expõem aos riscos das suas sinistras empreitadas, os falcatrueiros depostos procuram a cumplicidade de um eleitorado que vota sob a coação de chefetes locais ou de necessidades domésticas, violentado em sua consciência ou de todo destituido ainda de senso de suas responsabilidades cívicas. Querem transferir para essas massas anônimas e sofredoras a culpa do seu ambicionado retôrno às mangedouras do Banco do Brasil e do Tesouro Nacional.

Ao «golpe», que aí está, portanto, maquinado à custa de dinheiros roubados, não bastará opôr a «cédula oficial»: é indispensável opôr a própria dignidade nacional, num ímpeto de revolta e de nôjo.

Leis Sancionadas Pelo Presidente da República

O presidente da República sancionou leis do Congresso Nacional, revigorando, até 31 de dezembro do corrente ano, o crédito especial aberto pelo decreto 32.065, de 8 de janeiro de 1953, destinado ao reaparelhamento da Casa da Moeda, e, revogando o decreto-lei 7013, de 1 de novembro de 1944 que dispõe sôbre o policiamento interno de emprêsas e estabelecimentos particulares.

Concorrência Entre as 3 Potências Atômicas

LONDRES, 23 (AFP) — Permanece viva a concorrência entre as três principais potências atômicas (Estados Unidos, União Soviética e Grã-Bretanha) para receber a primeira encomenda estrangeira de central nuclear, — noticia-se nos círculos britânicos competentes. No que se refere à Grã-Bretanha, indica-se hoje em fonte oficial, os produtores britânicos ainda não receberam qualquer encomenda firme, mas são numerosos os países que lhes pediram informações a respeito do preço de construção e de manutenção das centrais. Mas, antes que se possa encarar a construção de central atômica em um país, trata-se de assegurar que a energia produzida por essa central não seja mais cara que a energia fornecida pelas fontes clássicas. Quanto ao problema do combustível das centrais nucleares a construir no estrangeiro, precisa-se nos círculos inglêses competentes que o urânio natural necessário ao funcionamento das pilhas seria fornecido pelo construtor às mesmas centrais.

Impressionado Com as Pesquisas Dos Russos

DUBLIN, 23 (AFP) — «Os russos estão muito mais adiantados sôbre nós, no que se refere às pesquisas teóricas do mais elevado nível, como no domínio da «energética», declarou o professor Thomas Nevin, delegado irlandês à Conferência Atômica, ao chegar de manhã a Shannon, de regresso de Genebra.

Pagamento no Tesouro

Serão pagas hoje as seguintes fôlhas: montepio militar da Marinha, 7310-17, diversas pensões da Marinha: 7320-33.

MICROSCÓPIO

PALIATIVO

Raul Pilla

A COMISSÃO de Constituição e Justiça da Câmara dos Deputados acaba de chegar a acôrdo quanto à adoção da cédula oficial. E' um fato auspicioso, mas por si só insuficiente para resolver a presente crise política. Dará maior legitimidade aos resultados do pleito, mas não afastará os perigos que o próprio pleito traz consigo. Por exemplo, o de um Presidente eleito por pouco mais de um quarto dos votantes e que poderá ter, por isto, contestada a sua autoridade política, embora não a sua legitimidade.

E' que estamos em face, não de uma simples, pôsto que grave crise política, mas da própria falência do regime. Esta é a causa fundamental dos distúrbios, que é preciso remover e, já agora, com urgência. Assim, apesar de útil e necessária, não passa de paliativo a cédula oficial, paliativo cuja ação sedativa se exercerá, no máximo, até o dia do pleito. Paliativo também seria a maioria absoluta, pois, embora concedendo ao Presidente eleito maior autoridade, em nada modificaria o nosso vicioso mecanismo de govêrno, que em verdade não funciona, senão como meio de distribuição do poder.

Sendo, pois, a nossa uma crise básica, sòmente por uma reforma básica se poderá resolver. Qual seja esta, não há quem a ignore. Feito o diagnóstico, logo se impõe o remédio. Se é do sistema presidencial a falência, cumpre substituí-lo pel parlamentar, a não ser que se prefira abandonar a democracia. Mantida esta (e ingente desgraça seria a não manter) impõe-se, por todos os títulos, o parlamentarismo, como a mais perfeita, a mais bem comprovada, a mais difundida e cosmopolita forma de democracia representativa.

Não nos devemos, pois, deixar tomar de falso e perigoso otimismo, ante a adoção da cédula oficial. Denota melhor compreensão da situação política, mas verdadeiramente não a resolve. Nisto deve atentar o Congresso Nacional.

NOTAS POLÍTICAS

Agora, às Eleições

SERÁ votado hoje no plenário da Câmara, já aprovado pela Comissão de Justiça que lhe reconheceu a constitucionalidade e a conveniência, o projeto que institui a cédula única de votação. Alguns deputados insatisfeitos tentaram abrir ontem mesmo, quando se iniciaram à noite os debates, uma nova etapa da crise, esta a nosso ver artificial e insensata. Anteriormente, quando o PSD negava a pés juntos a providência reclamada pela Justiça Eleitoral para garantir a legitimidade do pleito, a crise se oferecia aos setores responsáveis da nação como um fato a que não se poderia fugir. Era preciso aceitá-la, reconhecê-la na sua crueza e no seu desenvolvimento perigoso, para tentar os meios de resolvê-la. A Justiça Eleitoral — com a sua competência específica e a sua experiência — declarava que as eleições de outubro próximo, se realizadas segundo as regras falidas da legislação vigente, seriam uma farsa e não mereciam, portanto, o respeito do país. Essa mesma Justiça ofereceu de modo objetivo o meio de dar autenticidade ao pleito como expressão da vontade popular, que é a essência do regime.

Todos os candidatos, menos um, declararam aceitar a fórmula sugerida: a cédula oficial. E por coincidência o único candidato que a recusava era aquêle cuja campanha, desde o começo, tinha tôdas as características de uma revolução branca visando a recolocar no poder os mesmos homens que mergulharam o país num charco dentro do qual o próprio presidente da República sucumbiu de nojo e vergonha. De um lado, argumentava-se, demonstrava-se, provava-se: a cédula oficial evita a fraude e o subôrno. Do outro lado respondiam Juscelino e seu grupo: «Pois não queremos a cédula oficial». O que equivalia a dizer: «Pois é isto exatamente o que queremos: o subôrno e a fraude, sem os quais não nos elegeremos».

* * *

Era evidente o impasse. Procuramos sair dêle. Negávamos aos militares o direito de impor soluções, invadindo a esfera do poder civil, mas era também evidente que a situação transcendia dos limites da normalidade, numa atmosfera em que tôdas as confusões se poderiam produzir. Alguns militares falaram, aconselhando a adoção da cédula oficial e responsabilizando o Congresso pelo que pudesse ocorrer com a sua rejeição. Esta palavra de advertência era, afinal, a palavra da nação, empenhada em repelir assaltos ao regime porém igualmente empenhada em garantir, com a autenticidade das eleições, a pureza do mesmo regime.

* * *

A UDN tomou em boa hora a iniciativa de promover entendimentos para demover o PSD de sua posição insensata. Acôrdo pressupõe concessões mútuas. Foram feitas, de ambas as partes, concessões razoáveis, das quais resultou a fórmula da cédula única, que «cédula oficial» vem a ser. O presidente do Tribunal Superior Eleitoral declarou ontem que a «cédula única» mantém, «como visava a cédula oficial, a vantagem de afastar ou tornar inócua a corrupção ou tentativa de corrupção do eleitor, com o assegurar o sigilo e a independência do voto».

Eis a palavra autorizada, acima de tôdas. Quando em 1950 nos batemos pela maioria absoluta, declaramos aceitar, como última palavra, a decisão da Justiça Eleitoral. Agora, com maiores razões ainda, esta é a palavra que vale e condiciona, forçosamente, os demais pronunciamentos. Qualquer tentativa para renovar a perturbação do ambiente e fazer voltar a nação às horas de intranquilidade vividas até domingo, além de não ter sentido nem ponto de apoio, descobrirá diante da opinião do país aquêles que faziam côro conosco mas punham malícia na voz e faziam da cédula oficial mero pretexto para perseguir objetivos suspeitos e aplacar paixões obscuras.

A cédula única nasceu de um acôrdo promovido pela UDN e do qual participaram o PSD e o presidente do mais alto Tribunal Eleitoral do país. E', portanto, uma solução que satisfaz a todos e deve marcar, necessàriamente, o fim da crise. Aprovado o projeto, resta-nos ir às urnas, cada qual com o seu candidato. Nós temos o nosso candidato, que é o general Juarez Távora, e cuja bandeira de moralização e reconstrução nacional sustentaremos até à vitória. Vitória da decência, da legalidade e do regime democrático.

★ *Declaração do Ministro Edgard Costa*

O presidente do TSE fêz ontem à imprensa a seguinte declaração:

«O projeto instituindo a cédula única garante, como a cédula oficial, o sigilo do voto, e, com êle, a liberdade do sufrágio, porque proferido sempre dentro da cabine indevassável, com a assinalação, na cédula, do nome do candidato preferido.

Por igual, — ainda como a cédula oficial, — estabelece perfeita igualdade de condições para todos os candidatos no que se refere à confecção e distribuição das cédulas.

Mantém, — como visava a cédula oficial, — a vantagem de afastar, ou tornar inócua, a corrupção ou tentativa de corrupção do eleitor, com o assegurar o sigilo e a independência do voto.

Finalmente, remove uma objeção que era feita à cédula oficial, possibilitando o eleitor de familiarizar-se com a prática da nova cédula antes de utilizar-se dela no gabinete indevassável.

Por todos êstes motivos, o projeto, conciliando os vários interêsses em causa — os da Justiça Eleitoral e os dos Partidos Políticos, — contribuirá, sem dúvida, para que se tenha em 3 de outubro um pleito de resultados legítimos e escorreito de muitas fraudes».

★ *A UDN e a Cédula*

A noite a UDN distribuiu, sôbre a reunião da bancada realizada à tarde, a nota oficial seguinte:

«A bancada da UDN na Câmara reuniu-se na sala da minoria no Palácio Tiradentes na tarde de ontem, tendo deliberado o seguinte:

1 — Aceitar em princípio o projeto de cédula oficial oferecido pelo presidente do Tribunal Superior Eleitoral, ouvidos os demais ministros, nos têrmos das declarações formuladas na sessão noturna da Comissão de Justiça pelos deputados Luis Garcia e Adauto Lúcio Cardoso;

2 — Autorizar, por manifestação unânime da bancada, o líder Afonso Arinos a considerar o problema constitucional e regimental da tramitação do referido projeto de conformidade com o pronunciamento dos representantes do partido naquele órgão técnico;

3 — Defender os objetivos das emendas oferecidas pela UDN».

★ *Questão Aberta Para o PTB*

Na reunião de ontem da bancada do PTB foi decidido que o partido manteria a mesma posição em relação à cédula única. O PTB considerou, na oportunidade, questão aberta a cédula oficial e agora não encontrou motivos para alterar a orientação. A quase totalidade da bancada, entretanto, votará pela aprovação do projeto nos têrmos da sugestão do presidente do Tribunal Superior Eleitoral, ministro Edgar Costa.

★ *Reunião do PSD*

Ontem também se reuniu longamente, na sede do partido, a bancada do PSD para o debate da fórmula da cédula oficial. Algumas resistências tiveram que ser vencidas antes que o partido se definisse no sentido da «aprovação da cédula única, a todo transe».

Estêve, ontem, com o chefe de Polícia, uma comissão de deputados da bancada do Partido Trabalhista Brasileiro, que tratou sôbre as solenidades que desejam seus partidários levar a efeito hoje, dia do 1º aniversário da morte do sr. Getúlio Vargas.

Os deputados foram comunicar ao coronel Menezes Côrtes que os getulistas pretendem prestar uma homenagem ao ex-presidente da República, mas obedecendo à ordem e sem qualquer exaltação de ânimos.

Por sua vez o diretor do D.F.S.P. declarou aos jornalistas acreditados em seu gabinete que nada há de excepcional; não permitirá, entretanto, que sejam realizados comícios, nem passeatas. Quanto ao policiamento, afirmou, está normal e preparado para abafar qualquer movimento que surja de uma hora para outra.

DIVERSAS

Negado o «Habeas-Corpus» Impetrado Pelo Sr. Ademar de Barros

Pela unanimidade dos seus membros, ontem, o Tribunal Superior Eleitoral declarou-se incompetente para apreciar o pedido de «habeas-corpus», impetrado pela sra. Ester de Figueiredo Ferraz, em favor do sr. Ademar de Barros, contra o conhecimento pelo Tribunal de Alçada, em São Paulo, de ações criminais sôbre materia eleitoral. Relatando o feito o desembargador José Duarte mostrou, à sociedade não ser da competência da Justiça Eleitoral a questão em debate, no que foi apoiado pelos demais colegas.

Reação Contra os Inimigos do Regime

SALVADOR, 23 — O discurso do governador Antônio Balbino, na reunião dos prefeitos, constituiu um pronunciamento decisivo em favor da legalidade dos mandatos oriundos do voto livre do povo, conclamando os prefeitos a assumirem uma posição altiva frente às tensões políticas. Acentuou que os que foram eleitos pelo povo, os que detêm mandatos outorgados pelo povo: o governador, os deputados, os prefeitos e os vereadores, não podem e nem devem dar curso a pessimismo, quanto aos acsocios e as aspirações dos brasileiros, acentuando ainda o seguinte: «Não podemos ter medo, os que fomos eleitos pelo povo, em pleito livre, de caretas e arrengos dos inimigos do regime. — (Asp.).

O Sr. Ademar no Interior Catarinense

FLORIANÓPOLIS, 23 — O sr. Ademar de Barros seguiu, hoje, desta capital para o interior, em prosseguimento de sua campanha política, devendo visitar os municípios de Itajaí, Brusque, Rio do Sul, S. Francisco e Joinvile.

Após o comício de ontem, nesta capital, o candidato pessepista passou pelas ruas, acompanhado de quatro amigos e seguido por populares. Mais tarde compareceu ao jantar íntimo que lhe foi oferecido pelo governador Irineu Bornhausen, tendo ambos palestrado cordialmente. O sr. Bornhausen declarou que o PSP sempre foi bem visto pelo seu govêrno e ocupa uma secretaria de Estado. Elementos da UDN também participaram do jantar, inclusive o sr. Jorge Lacerda, candidato dessa agremiação ao govêrno do Estado, também apoiado pelo sr. Ademar de Barros. — (Asp).

Candidatos a Prefeito de Pôrto Alegre

PORTO ALEGRE, 23 — Os líderes petebistas locais iniciaram, hoje, os entendimentos para escolha do candidato trabalhista à Prefeitura desta capital. O coronel Ernesto Dornelles, presidente do Diretório Regional, e o deputado Leonel Brizola, presidente do Diretório Municipal, tomam parte nas deliberações.

Por outro lado, reuniram-se os líderes da Frente Democrática, integrada pelo PSD, pela UDN e pelo PL, com o propósito de indicar um candidato comum ao mesmo pôsto.

E' possível, assim, que, até o fim da semana, sejam conhecidos os nomes dos candidatos das duas maiores fôrças políticas locais. — (Asp.).

Legislando Sob Ditado

Osorio Borba

OPOSITORES, e dos mais ardentes e firmes, da ameaça de golpe de Estado mostram-se radiantes com o andamento dos entendimentos partidários para a solução da «crise». Festejam o que lhes parece ter havido nas últimas horas: a cessação da pressão militar. Para êles, o Congresso passou a exercer livremente as suas atribuições, adotando medidas já agora sem imposição dos chefes militares que lhe ditavam leis e fórmulas «salvadoras».

Seria ótimo que êsses otimistas líderes da resistência tivessem razão. Mas é isso o que acontece? Em que se baseia êsse desafogo dos que repelem a pressão militar sôbre o Parlamento? Em declarações ociosas, acaso, contendo sutilezas tendentes a disfarçar o que há de concreto, positivo e persistente nos ultimatos do ministro da Guerra, apoiados em declarações muito intencionalmente obtidas dos dois outros ministros militares. Sutilezas que são um desrespeito à inteligência alheia, como a de que o sr. Lott não fala como chefe militar mas como membro do Govêrno. Como se fôsse possível dissociar da pessoa do membro do govêrno a do general e chefe da administração militar. E como se uma imposição de membro do Executivo além do mais um ministro militar — não constituisse tambem uma afronta e um cerceamento às atribuições do Congresso.

A dura e triste verdade é que a Câmara deliberou, nas últimas horas, pela sua Comissão de Constituição e Justiça, sob a pressão dos «ukases» do ministro da Guerra. E' que os deputados — os da maioria, que era contrários à cédula oficial — estão votando sob ameaça, não velada, mas explícita, dos chefes militares. Votam uns com cinismo «beneditino», outros com resignada submissão ou com amarga revolta contida. Mas todos coactos. Um Congresso pávido como o de 1937, legislando sob ditado, com a baioneta nas ilhargas. Ressalve-se que não é êsse o caso das bancadas que já haviam defendido o projeto e votado por êle.

Uma das inexauríveis arengas do ministro da Guerra apareceu num vespertino oficioso, de propriedade da União. E que contínha êsse novo «ukase»? O general Lott apresenta-se ai mais uma vez como o super-legislador. «Repeliu... a sugestão de promover a reforma constituicional na base do parlamentarismo depois das eleições de 3 de outubro». Disse que «não adinnta a aceitação de qualquer das fórmulas — parlamentarismo, cédula oficial ou maioria absoluta — após o pleito». A solução tinha de ser a «cédula oficial». «Mas é preciso resolver já».

Que é isso senão o ministro da Guerra intimando o Legislativo a fazer, e já, o que os néo-ditatorialistas de que se fêz porta-voz decidiram? Diante dessa intervenção indébita e afrontosa, que resta da soberania do Legislativo dentro de suas atribuições constitucionais?

* * *

Examinemos a fórmula adotada.

Vimos que o pretexto para a intimação é o combate à fraude. Mas que só se busca remédio para a fraude na eleição presidencial — na qual, aliás, é de presumir que, dada a concentração de votos, quatro apenas que são os candidatos, a soma de sufrágios fraudados não alteraria o pronunciamento autêntico da vontade dos eleitores. As eleições para governador, prefeito e vereadores, essas poderão continuar a ser fraudadas... A panacéia da cédula única se aplicará apenas à eleição presidencial.

Vemos por outro lado que se procura fazer uma reforma substancial no processo de votação, a quarenta dias do pleito. Sem tempo talvez para fazer chegar as cédulas oficiais a todos os municípios: há localidades na Amazônia e nos territórios, inclusive devido ao regime das águas fluviais, que ficam a me-

(Conclui na 5.ª página)

MOMENTO INTERNACIONAL

O 3.º Congresso de «Pax Christi»

MAIS de 500 jovens, moças e moços de 12 países, depois de terem percorrido as estradas da Holanda, chegam a Nimegue para o III Congresso da «Pax Christi». Movimento fundado há apenas 5 anos e autorizado por Roma a realizar conferências em todo o mundo, hoje representa já um esfôrço importante de renovação do pensamento católico, ou talvez melhor, de adaptação do pensamento católico ao mundo atual.

A sua estrutura indica um passo dado no sentido de uma maior ligação entre a hierarquia e a base; entre o clero e os militantes do laicato católico. O confronto entre as diretivas da igreja no campo social e o pensamento de milhares de participantes do movimento, pertencendo a tôdas as classes (mas com nitida preferência, como disse o padre Lalande, «por quem ganha o seu pão com o suor do rosto») deu aspectos de uma grande vivacidade a esta reunião de Nimegue. Talvez seja de algum interêsse, mencionar problemas em debate e o espirito de renovação que o anima.

* * *

«Os que falam de um perigo de néo-protestantismo na Igreja pela liberdade como os assuntos de maior transcendência são debatidos, nada entendem nem da Igreja nem do movimento atual que se opera no pensamento católico», começa por dizer o padre Lalande. E convida a todos a falar, «pois um cristão é antes de tudo um homem livre, lutando por uma concepção de vida em que a liberdade de consciência, a liberdade politica e a sua base indispensável, a maior justiça econômica, constituem a essência da nossa posição ante a sociedade. A isto devemos acrescentar, não à maneira de corolário, mas como luz irradiante, a própria idéia da paz, simbolo dêste Congresso. De fato, muitos foram os temas debatidos, entre êles, a guerra, repudiada e considerada «qualquer que ela seja como uma guerra civil, já que é entre irmãos crentes ou incréus, de qualquer côr ou raça, pois por todos êles, e por cada um dêles, alguém verteu uma gôta de sangue. E, embora o seu sacrifício tenha sido escarnecido, mesmo pelos que dizem segui-lo, não foi em vão — e porisso aqui estamos».

Outro ponto de debate foi o colonialismo. «Há pontos de vista que foram elaborados há séculos e que hoje perante as transformações do mundo constituem verdadeiras aberrações. A fé não está ligada a qualquer obra de colonianismo, mas a uma obra missionária. Durante algumas épocas podem ter-se confundido, hoje pretender confundi-las é pretender servir-se da fé como instrumento de dominio temporal. Devemos dizer bem claro que isto repúgna à consciência cristã. Não queremos que a Igreja do Século XXI se volte para nós e nos acuse de cumplicidade para com poderes seculares, de erros ou de mesquinha visão, como Pio XI, reprovou à Igreja do Século XIX o ter «cometido o escândalo supremo de perder a massa operária». Os povos coloniais devem sentir a nossa presença ao seu lado não como combatentes com armas, mas como homens que se recusam a fornecer armas espirituais aos que pretendem, sob pretextos de serviços históricamente prestados, continuar a manter o seu predomínio. Isto é verdade sobretudo para a Ásia a grande massa humana que desperta e a que devemos ensinar o valor da oração para a sua grande e nova jornada».

Outro tema discutido foi a «politica e moralidade». E' ainda o padre Lalande, a maior figura do Congresso, sob o ponto de vista militante, que nos diz: — «Deve a politica estar intimamente ligada com fatôres morais, e aos cristãos cabe dar o exemplo. Isto é um ponto básico. Mas não deve a moral ser de uma classe, ou de um partido que enfàticamente a pretenda monopolizar. A moral é uma atmosfera de qualquer politica digna dêsse nome, mas não um instrumento para em nome da sua defesa, se violarem direitos, ou imporem concepções pela violência. Seria a ditadura de Calvino instituida como sistema. Outro é o pensamento genuinamente cristão».

Por fim o Congresso debateu a necessidade de modificar, para mais fácil apreensão, certos conceitos teológicos. «O mundo não pode compreender a linguagem dos teólogos, é necessário que os teólogos a convertam em linguagem do mundo. Por fim, o cardeal Feltin pronunciou algumas palavras depois da missa de encerramento oficiada por monsenhor Rusch, de Innsbruck. Exaltou o cristão como um homem «impregnado de liberdade e de paz e que em todos os momentos deve esforçar-se por tornar livre e pacífico o mundo onde vive e sofre, dando à sociedade uma contribuição efetiva para a tornar cada dia melhor com paciência e humilde perseverança».

Eis alguns traços do III Congresso «Pax Christi», que nos parecem útil por tantas razões, oferecer aos católicos do Brasil.

Contra a Apropriação Indébita

Xavier D'Araújo

NO JUSTO momento em que se avantuam e generalizam as apreensões acêrca da iminência de um golpe militar a que se seguiria uma ditadura, é necessário que tôdas as pessoas tomem uma posição clara. Para isso, é também indispensável que falem claro aquêles que têm uma tribuna, ou uma coluna de jornal, da qual se possam dirigir ao maior número.

Há muitas pessoas que se dizem democratas e sinceramente pensam que o são. Na realidade, trata-se de pessoas desprevenidas a respeito da importância da democracia. Pessoas cuidosas podem praticar atos de crueldade. Pessoas honestas estão sujeitas a particar desonestidades, com a melhor das intenções. A todo instante, cruzamos na rua com individuos dêsse tipo. Ardorosos partidários do golpe, em nome da moralidade, não compreendem que o golpe é, sobretudo, antes de tudo, imoral e desonesto. Austeros chefes de familia, incapazes do deslise mais leve e perdoável, exigentes quanto aos costumes, severos censores da conduta alheia e exigentes disciplinadores de si mesmos, aceitam a idéia do golpe como se estivessem no pleno exercicio de sua habitual conduta moralizadora.

Em grande número de casos, pode se diagnosticar fàcilmente: trata-se de individuos de formação fascista, devotos da violência, adoradores da fôrça e que pensam defender o direito quando pregam normas construidas por êles mesmos para impor aos demais. São pessoas inocentes, sem maldade, sem ambições e que, desejando fervorosamente o bem público, fazem fascismo como Mr. Jourdan fazia prosa.

E a essas pessoas que pretendo me dirigir para dizer-lhes que estão apoiando uma desonestidade. Certos militares — que não serão todos — sabem o que estão fazendo, ou pretendendo fazer. Meteram-lhes na cabeça que êles são os tutores da Nação. No exercicio desta tutela, já entregaram o pais ao sr. Getúlio Vargas e tivemos, nós, os homens de bem desarmados, de suportá-lo durante vinte e cinco anos, com seus gregórios, com sua policia assassina, com seus falcatrueiros no Banco do Brasil e com tudo o mais que agora e só agora está sendo remediado com dificuldades e a duras penas.

O curioso é que são exatamente aquêles que mais se revoltam contra tais bandalheiras os que pregam a volta de uma ditadura, para restabelecê-las e robustecê-las.

O que é preciso dizer ao povo, com tôdas as letras, é isso: **tôda ditadura é uma apropriação indébita.** Se um individuo qualquer se apropria do alheio, ou de um bem da comunidade, a policia põe-lhe a mão e o juiz o condena. Se, porém, um general se apropria do govêrno e passa a dispor da fortuna pública, dos cargos, do tesouro, dos direitos de todos os cidadãos, chamam-no de patriota.

Tôda vida tem se dito aqui que as fôrças armadas só intervêm no sentido em que as orienta a opinião pública. Ora, isso não é exato. Em 15 de novembro de 1889, o que fêz o Exército foi interromper a evolução democrática do povo brasileiro implantando uma ditadura larvada que é o sistema presidencial, dentro no qual nunca mais as Fôrças Armadas deixaram de ser a principal peça do govêrno. Em 10 de novembro de 1937 — digamos a verdade — foi o Exército, pelos seus principais chefes, que nos impôs a estúpida ditadura que durou oito anos. Em 24 de agôsto de 1954, as Fôrças Armadas novamente depuseram um govêrno legitimo, criando os dificilimos problemas que agora pretendem resolver pelo mesmo processo de violência.

Afinal de contas, êste país é de todos, dos milhões de tolos que são ou se dizem getulistas e dos homens conscientes que não querem ser escravos nem de politicos ladrões nem de militares honestos.

Em 1930, alguns militares, de armas na mão, cancelaram o voto que eu havia dado ao sr. Júlio Prestes para que êle fôsse presidente da República. Considerei isso uma desonestidade e continuo a sustentar que fui vitima de um roubo a mão armada. Em 1937, impediram-me de votar no sr. José Américo e me impingiram um outro que eu não aceitaria sem violência. Afinal de contas, os que fizeram isso eram brasileiros como eu e cada um dêles tinha neste vasto condominio uma quota igual à minha. Sua opinião, entretanto, prevaleceu sôbre a minha porque tinham metralhadoras e balas, compradas, aliás, com o dinheiro de todos nós.

Deixemo-nos de cerimônias e digamos essas verdades, abandonando o velho e péssimo costume de alterar o significado das palavras quando se trata de soldados, como se houvesse uma verdade civil e outra militar.

O general Juarez Távora, que, em 1930, participou do grave crime cometido contra a Nação, está, agora, na posição certa. Votemos nêle, se é que se trata de combater a desonestidade e a corrupção. Mas escolhamo-lo para presidente — não para ditador, que para isso ninguém serve. E é bom acabar também com essa história de que o Brigadeiro apoia o golpe.

Em 1945, os melhores homens dêste país votaram nêle, contra o general Dutra, precisamente porque, em 1937, o general Dutra cometera o crime de apropriação indébita. O que os eleitores decentes e livres fizeram, em 1945, foi marcar a diferença entre os dois.

Se fôsse verdade essa monstruosidade, atribuida ao Brigadeiro, onde ficaria a diferença?

AGITAÇÕES NA INDIA

BOMBAIM — Aspecto das manifestações recentemente realizadas em Bombaim contra a legação de Portugal. Enquanto um homem fala à multidão (à esquerda), uma mulher agita a bandeira da India do alto de um mastro monumental. — (Foto U. P.).

ENCERRADO O I CONGRESSO FLUMINENSE DE MUNICÍPIOS

VÁRIAS DELIBERAÇÕES APROVADAS

ENCERROU-SE a 22 à noite, em Niterói, o Primeiro Congresso dos Municipios Fluminenses, que estêve reunido durante quatro dias. Secretários de Estado, deputados federais e estaduais, prefeitos e vereadores, discutiram os principais problemas que afligem as comunas do Estado do Rio, sendo propostas diversas soluções, que serão encaminhadas ao govêrno estadual. Durante os debates, ocuparam sempre lugar de destaque dois problemas: a necessidade de uma reforma da Constituição visando reduzir a arrecadação da União e dos Estados nos Municipios, para permitir o fortalecimento econômico das comunas, mediante o aumento de suas rendas, e a luta que os fluminenses deverão continuar sustentando para evitar uma maior espoliação das águas do rio Paraiba, tanto pela Light como pelas autoridades de São Paulo.

O Congresso alcançou completo êxito, sendo os seus trabalhos coroados com a aprovação da Operação Rio de Janeiro (Plano de Desenvolvimento Econômico e Social dos Municipios Fluminenses), de autoria de Araújo Cavalcanti e Francisco Burkinski. Esse plano será autofinanciável, dispondo de uma verba de três bilhões de cruzeiros para ser aplicada num quinquênio. De acôrdo com a resolução do Congresso, será encaminhado ao governador Miguel Couto Filho, que o remeterá posteriormente à Assembléia Legislativa.

O plenário do Congresso aprovou, ainda, por unanimidade, sob vivas manifestações, moção para que as autoridades federais se incumbam de pôr em execução as seguintes medidas do programa oficial do govêrno do Estado do Rio: a) revogação do decreto 34.943, de 18-1-54, que outorgou concessão ao Departamento de Aguas e Energia Elétrica do Estado de São Paulo para construção da Usina Hidrelétrica de Caraguatatuba; b) obras de regularização da descarga do rio Paraiba, a que ficou a Light obrigada, em consequência do despacho do ministro da Agricultura; c) instituição de um órgão adequado para estudar, programar e executar o plano geral de aproveitamento do potencial hidrelétrico da Bacia do rio Paraiba, condicionado a tôdas as demais finalidades sócio-econômicas a que o mesmo rio se presta; d) obras de proteção contra inundações das propriedades localizadas nos municipios de Mangaratiba e Itaguaí; e) trabalhos de contrôle da vasão do rio Guandu, condicionado a descarga adicional de 160 metro cubicos por segundo, provenientes de transposição das águas do rio Paraiba para sua bacia; f) obras de arte, na rodovia que liga Tarietá à estrada Rio-São Paulo, atingidas pelo aumento de vasão mencionado no item anterior. Aprovou também que a referida moção seja enviada à Câmara Federal, Presidência da República, Senado, Comissão Parlamentar de Inquérito, Exército, Clube de Engenharia, Ministério da Agricultura, chefe do Estado Maior das Fôrças Armadas, Escola Superior de Guerra e Assembléia Legislativa do Estado do Rio.

MARGARET NÃO SE DECIDIU

LONDRES — Numa pose especial para o fotógrafo Cecil Beaton, aparece na gravura a princesa Margaret, no dia do seu 25º aniversário, nos jardins de Clarence House. A partir de então, a princesa pode se casar com quem escolher, sem precisar do consentimento de sua irmã, a rainha Elizabeth. Para decepção dos britânicos, a maioridade de Margaret não foi acompanhada de nenhuma indicação dos seus propósitos matrimoniais. — (INS).

Decretos Assinados Pelo Chefe do Govêrno

O presidente da República assinou decretos: abrindo, ao Ministério da Educação e Cultura, o crédito especial de cinco milhões de cruzeiros, para auxiliar a reconstrução dos edifícios escolares sinistrados do Ginásio São Jacó, em Novo Hamburgo, Estado do R. G. do Sul; transferindo à jurisdição da Divisão de Fomento da Produção Vegetal do Ministério da Agricultura, a Estação Experimental de Ipanema, situada em Araçoiaba da Serra, Estado de São Paulo, e concedendo autorização para funcionarem — como emprêsa de energia elétrica, à sociedade «Fôrça e Luz Hópolis Ltda.», com sede em Vila de Hópolis, município de Encantado, no Estado do R. G. do Sul; e, como emprêsas de mineração, à Minas do Itacolomi Ltda., com sede nesta capital, Mineração Meireles Ltda., e Brasil Mineração Ltda., com sede em São Paulo, e Bornhausen & Cia. Ltda., com sede na cidade de Serril, município de Rio do Sul, Estado de Santa Catarina.

Difusão de ...

(Conclusão da 3.ª página)

sentante udenista, está abandonado, sem água há vários dias, não dispondo de assistência dentária e de cuidados de higiene.

Várias reclamações foram dirigidas às autoridades sanitárias em virtude das ocorrências de tifo em vários pontos da cidade. Solicitou o sr. Odilon Furtado a nomeação de uma comissão de vereadores para visitar o Conjunto Residencial do IAPC, em Cachambi, onde foram constatados 12 casos, comissão que deverá ir até à Fundação da Casa Popular, em Deodoro, a pedido do sr. Pedro Faria, onde igualmente está grassando a moléstia.

«Ex-libris» comemorativo, desenho do artista Alberto Lima.

Homenagens ao Patrono do Exército Brasileiro

SEMANA DE CAXIAS

SERA' exaltado em todo o Brasil, durante esta semana, de 22 a 28 do corrente, a figura do grande soldado e estadista Luís Alves de Lima — o Duque de Caxias — patrono do Exército Brasileiro. A Biblioteca Municipal, cumprindo determinações do prof. Heraldo Lisboa da Cunha, secretário geral de Educação e Cultura, distribui, além de postais cívicos alusivos a vida do Pacificador, um «ex-libris» comemorativo, no qual são homenageados os seus 3 maiores biógrafos: Br. Pinto de Campos, E. Vilhena de Morais e Afonso de Carvalho.

NO CENTRO PAULISTA

Em homenagem ao patrono do Exército, o Centro Paulista realizará, amanhã, às 21 horas, em sua sede, um programa de festividades, o qual constará de conferência, entrega de diploma e medalha «Maria Quiteria», uma hora de arte, com canto, música e teatro.

EXPOSIÇÃO DOCUMENTARIA

A propósito das atuais comemorações da semana de Caxias, o sr. E. Vilhena de Morais, diretor do Arquivo Nacional, baixou a 19 do corrente, a portaria do teor seguinte:

«Considerando que transcorre no próximo dia 25 a data aniversária do nascimento do marechal duque de Caxias, Luís Alves de Lima e Silva, patrono do Exército, efeméride, como de razão solenemente comemorada, em todo o País; considerando que o Arquivo Nacional, repositório de vasta documentação histórica devidamente relacionada em ordem cronológica e alfabética em numerosos volumes prontos para o prelo, relativo à personalidade, bem como a carreira do insigne brasileiro, vem, de vários anos a esta parte, dando todo possível relêvo à passagem dessa notável efeméride; resolve determinar aos srs. chefes da Seção Histórica e da Biblioteca reunam, para efeito de uma exposição, a inaugurar-se na Sala 7 de Setembro, a 25 do corrente, «Dia do Soldado», espécies de maior destaque concernentes a documentação manuscrita, cartográfica, bibliográfica, iconográfica e arquivológica da história de Caxias, nas mesmas existentes. (As.) E. Vilhena de Morais».

AUDIÊNCIA ESPECIAL

CASTEL GANDOLFO — Kojo Botsio, ministro da Educação da Costa do Ouro e sua espôsa são recebidos em audiência especial pelo Papa Pio XII. — (Foto U. P.).

Legislando Sob Ditado

(Conclusão da 4.ª página)

ses de distância das capitais. Sem tempo muito menos para se instruir o eleitorado, mesmo o das cidades, quanto mais os do interior e dos confins do colosso geográfico.

Quer dizer: fatalmente estará reduzida ao mínimo a participação do povo no pleito. Os que se apegam à maioria absoluta a pretexto de que maiorias relativas — minorias, na realidade — não podem eleger governantes — impõem, à última hora, um novo processo de votação que reduzirá extraordinàriamente essa minoria deliberante, com a balbúrdia decorrente da não preparação dos eleitores para votar pelo novo sistema.

Mas sobretudo fixemos o absurdo dessa meia solução: um suposto remédio para a fraude apenas nas eleições presidenciais; os pleitos para governador, prefeito e vereadores ficam à mercê da fraude, da corrupção e da compressão!

* * *

Na realidade sabemos que tudo são pretextos. Obtida a conformação do Congresso no caso da cédula oficial, passarão os néo-ditatorialistas — entre os quais tantos antigos heróis da resistência ao Estado Novo! — a exigir maioria absoluta, parlamentarismo, êles os presidencialistas tão extremados que pleiteiam até a ditadura, e os novos pretextos que lhes ocorram.

Pois já não vemos a coragem de lideres civis e militares de reedilar a velha, desmoralizadissima chantage politica de dar como ameaçadas as instituições e a segurança e sobrevivência da Nação pelo fato de os eleitores comunistas quererem também exercer o direito do voto, que não lhes foi cassado? Votar, simplesmente votar, eis o crime horripilante. Como em 1937.

Mas, diferentes de 1937 são as condições atuais. Reafirmemos a nossa inabalável confiança em que as próprias fôrças armadas, a massa da sua oficialidade, pesando bem as responsabilidades que elementos civis e militares pretendem descarregar sobre sua classe, tomarão a iniciativa de fulminar no nascedouro a aventura caudilhesca.

Entrevista Com Thomas Mann

LOUIS WIZNITZER

(Especial para o «Diário de Notícias», pela Panair)

ZURICH, julho — Thomas Mann é considerado o maior escritor em lingua alemã, vivo (1). Apesar dos oitenta anos, está começando a escrever um novo romance. Radicado agora na Suiça, depois de muitos anos em Los Angeles, Thomas Mann e sua senhora fazem, todos os dias, de manhã, um grande passeio à beira do lago. A última vez que eu estive com Thomas Mann foi em 1952, no Ritz, em Paris, de regresso de Estocolmo. Ele então tinha feito na Sorbonne uma conferência, de caráter europeu, que chamou muito a atenção e reuniu a quase totalidade da «inteligenzia» continental: Spender, Malraux, Moravia, etc. Herdeiro da lingua e das tradições liberais de Goethe, Thomas Mann deixou a Alemanha logo no inicio da aventura nazista, em sinal de protesto — e anos depois da guerra, apesar da sua boa vontade, dos seus esforços, êle não conseguiu reatar os laços com o povo alemão cortado das suas tradições pelos doze anos de hitlerismo. Em suas visitas, em suas conferências, Mann, porém, fêz questão de manifestar um interêsse igual às duas partes separadas da sua terra, e tanto falou nas cidades ocidentais que em Berlim-leste.

Em relação à situação cultural e moral do mundo, Th. Mann manifesta um grande pessimismo. «Estamos em pleno regresso», disse-me o autor de «Buddembrook» e da «Montanha mágica». Falávamos em alemão. Os grandes olhos, o bigode cuidado e branco, a face inteligente e impassível de Mann davam às suas declarações um ar solene. «Os grandes progressos técnicos realizados em nossa época foram acompanhados de um tremendo regresso moral. Não temos nenhum motivo de orgulhar-nos da nossa civilização contemporânea. As duas guerras mundiais feriram um golpe profundo na evolução cultural da humanidade. O tempo não é para o otimismo».

Recentemente, Thomas Mann estêve em Luebeck (sua cidade natal) tomando parte do aniversário dos 150 anos da morte de Schiller. Depois, na Holanda, sofreu uma inflamação dos pés e reconvalesceu em Lausanne. Agora está de volta em Kilchberg, nas vizinhanças de Zurich.

Na ocasião da Conferência dos 4, em Genebra, eu me aproveitei para procurar o grande escritor em Zurich. Uma das coisas que êle me disse é que dava seu completo apoio moral ao manifesto contra a bomba atômica assinado por Einstein, Russel e outros cientistas. E, falando-me dêle mesmo: «As duas características dominantes da minha vida foram sempre o trabalho e a curiosidade. Todos os dias eu escrevo alguma coisa, algumas páginas, pelo menos, senão não me sinto bem. Regularidade no trabalho foi sempre meu segrêdo. Quanto à minha curiosidade, ela me levou a estudar velhos assuntos sôbre aspectos novos, a procurar temas novos. A minha técnica de escrever varia com o assunto. Nunca procurei impor a minha subjetividade ao mundo, mas de transpô-la com exatidão, objetividade. Ao escrever a «Montanha mágica», há muitos anos, eu descobri que não bastava criar-se um mundo próprio e individual para ser um homem completo. Um escritor autêntico precisa estudar coisas da vida, conhecer ambientes, países, ciências, precisa documentar-se. E isso eu fiz, para cada um dos meus livros. Passei anos a estudar as religiões do Oriente Médio antes de escrever «Jacob e os Filhos»; estudei a música moderna antes de escrever «Dr. Faustus»; os meios sociais para «Montanha mágica», etc. Adaptei sempre o meu estilo ao novo assunto. Vivi o assunto antes de escrevê-lo. Evolui durante tôda a minha vida. O elemento humorístico, por exemplo, entrou muito tarde nos meus livros...»

— Os acontecimentos dos últimos vinte anos influiram sôbre a sua obra ou o sr. se manteve numa tôrre de marfim?

— Naturalmente influiram profundamente. Se não fôsse a guerra, o nazismo, a devastação da Europa, eu teria escrito livros diferentes. Os anos que eu passei fora modificaram meu panorama espiritual. Por exemplo: fiquei mais cosmopolita».

O último romance de Mann: Felix Krull, biografia de um impostor» foi considerado como fraquinho, pelos criticos. Mas o velho não perdeu a coragem e vai iniciar outro. Estes dias os cinco filhos e 4 netos estão com êle, em férias. Sabe-se que o filho mais velho, Klaus Mann, depois de ter conseguido uma certa fama literária, suicidou-se na Alemanha. Grande simpatia pelo Brasil, disse-me ter Thomas Mann e vontade de conhecer mais a literatura brasileira. Falamos de Augusto Frederico Schmidt, José Lins do Rêgo, Gilberto Freire, e outros nomes brasileiros de relevo internacional. Lamento, mas de Jorge Amado não se falou. Como a conversa foi muito livre, os assuntos surgiam, sem ordem lógica. Entre outras coisas que eu posso lembrar, são seu desgosto com escritores e filósofos do tipo Heidegger, Junger, sua admiração para Gide, Valery, Faulkner, Malraux, espíritos universais, últimos humanistas num mundo mecanizado. Thomas Mann não está longe de pensar que o mundo atravessará uma Idade Média, obscurantista, amoral, escrava. A morte de Stefan Zweig foi mais de que um sintoma.

(1) N. da R. — Esta crônica do nosso correspondente da Europa, feita pouco antes da morte de Thomas Mann, chegou-nos depois do seu desaparecimento. Tratando-se de uma das últimas manifestações do ilustre escritor, cuja perda o mundo inteiro lamenta, achamos interessante oferecê-la aqui aos nossos leitores.

Atos do Presidente da República

(Conclusão da 4.ª página)

Reis; ao inspetor de linhas telegráficas Severino Francisco de Albuquerque; ao mestre de oficina Alberto Carvalho de Oliveira; ao trabalhador Antônio da Silva Moreira; aos artifices Antônio Firmino da Silva, Antônio Mesquita, Egidio Lopes da Silva e Mário da Silva Solis; ao mestre de bolia Agostinho Monteiro do Nascimento; aos condutores de trem Enrico de Castro Magalhães, Ademar de Sousa e Homero Ribeiro; aos agentes de estradas de ferro Carlos de Mesquita Guimarães e Perminio Viana e Saint Clair Barbosa; aos maquinistas de estrada de ferro Francisco Garcia Machado, João Ferreira Vinhas e Asceu dino Antunes Ferreira; aos condutores de trem Homero Ribeiro e Enrico de Castro Magalhães; ao maquinista Manuel Gonçalves; ao guarda chaves Marcelino Vieira Jr. e ao guarda Joaquim Moreira de Oliveira;

aposentando o telegrafista Maria Leonor Pelxoto de Melo Braga; o auxiliar administrativo Orfeolino Lopes de Sousa; o carteiro Genésio Pereira Gomes; o mensageiro Daniel de Sousa; e os condutores de malas Adolfo Cavalcante de Sousa

considerando aposentados, a partir de 1—11—54, Fulton de Vargas Manzeler, na função de referência 20 da série funcional de auxiliar de trem e, a partir de 1—5—48, Heitor José dos Santos, na função de referência X da série funcional de manobreiro;

declarando aposentados compulsòriamente, a partir de 11—6—55, Ildefonso Alves Pacheco, no cargo da classe J da carreira de auxiliar de portaria; e, a partir de 1—1—53, Manuel Marco Perez, no cargo da classe J da carreira de maquinista de estrada de ferro; e,

no CNP — concedendo aposentadoria a Abel Nogueira, na função de auxiliar administrativo, referência 28, da T. U. M. do Conselho Nacional do Petróleo.

na pasta do Trabalho — nomeando, datilógrafos, classe D, Zilmar Alcântara Ribeiro e Peregrina Novellia Sleiro Coutinho, em caráter interino; e,

na pasta da Saúde — concedendo exoneração, de atendente, classe E, a Odete Lopes de Almeida e, de guarda, referência 21, a Raimundo Soares de Sousa;

concedendo aposentadoria a Euclides José dos Santos, na função de guarda de zona, referência 19, e a João Bezerra Cavalcanti Lima, no cargo da classe G da carreira de escriturário; e,

aposentando Carlos Pereira dos Santos, na função de guarda de zona, referência 19, e Bento Francisco Moreira, na função de guarda-chefe, referência 20.

INDÚSTRIA DE ARTEFATOS DE MADEIRA «AURORA» LTDA.

ESPECIALIDADE EM MÓVEIS DE CANA DA INDIA EM GERAL — ACEITAM-SE ENCOMENDAS DE QUAISQUER TIPOS DE VARANDAS, BARES, HOTÉIS, «BOITES», etc. — GRUPOS COMPLETOS, DESDE Cr$ 2.000,00.
FÁBRICA:
54 — RUA CAROLINA MACHADO — 60
EXPOSIÇÃO E VENDAS:
CASA AURORA
À avenida Suburbana, 10.386 — Tel.: 29-8165
— Cascadura — Rio de Janeiro.

AVISO
Aos Passageiros de Bondes

Conforme foi prèviamente anunciado, e tendo em vista a contingência em que se encontra a Companhia de reduzir o serviço de bondes, será suprimido o tráfego na seguinte linha, a partir de quinta-feira, 25 de agôsto:
LINHA 7 — Jóquei Clube.
CIA. FERRO CARRIL DO JARDIM BOTÂNICO

Contra Tôda...
(Conclusão da 3.ª página)

mente constituidos e em exercicio, será neste momento uma volta a situações ditatoriais superadas pelo próprio povo, na sua legitima aspiração a um govêrno de defesa das grandes liberdades cívicas do cidadão.

O Centro D. Vital, por conseguinte, perante as inquietações e as dúvidas que vem surgindo à medida que se aproxima a data das eleições presidenciais, e a exemplo da atitude tão luminosamente definida por s. e. o cardeal D. Jaime Câmara, renova a sua invariável posição de defensor da Lei, da lei positiva, da lei natural e da lei divina, que no momento se traduz concretamente na defesa da legalidade constitucional, contra todos os propósitos subversivos venham de onde vierem e com que bandeiras se apresentem, pois todos conduzem ao caminho do totalitarismo e por conseguinte, na direção oposta aos legitimos interêsses da liberdade individual e da justiça social, sem as quais não se pode conceber o bem comum.

Rio de Janeiro, 21 de agôsto de 1955.

Alceu Amoroso Lima — Presidente

ACIDO URICO

A falta de cumprimento de sua tarefa por parte dos rins é a causa fundamental das dôres reumáticas, lumbago e irregularidades urinárias, permitindo que um excesso de ácido úrico se acumule e penetre em todo o organismo. Este ácido úrico, rápidamente, forma cristais agudos, que se alojam nas articulações, causando as cruciantes dôres do reumatismo e outros males do sistema urinário.
As Pilulas De Witt atuam diretamente sobre os rins, devolvendo-lhes a sua ação natural de filtros das impurezas do organismo. O tratamento apropriado deve fazer voltar os rins ao seu estado normal, afim de poder ser filtrado o ácido úrico. É por isso que as Pilulas De Witt, conseguem dar alivio nos mais rebeldes casos.

ÚLCERAS VARICOSAS
FERIDAS CRÔNICAS E ECZEMAS DOS MEMBROS
São eliminadas cômoda e fàcilmente, em 90% dos casos, com a aplicação, em média, de 4 Ataduras Compressivas
UNAPASTE
À venda nas boas farmácias do país.

AVISO
Aos Passageiros de Bondes

Conforme foi prèviamente anunciado, e tendo em vista a contingência em que se encontra a Companhia de reduzir o serviço de bondes, será suprimido o tráfego nas seguintes linhas, a partir de quinta-feira, 25 de agôsto:
LINHA 69 — Aldeia Campista-Malvino Reis
LINHA 63 — São Francisco Xavier.
CIA. CARRIS, LUZ E FÔRÇA DO RIO DE JANEIRO, LTDA.

CAMIONETA PARA RECIFE
Seguirá para Recife, no próximo dia 30, uma camioneta nova e confortável, tipo micro-ônibus, de 20 passageiros, dispondo ainda de algumas vagas.
Informações pelo tel.: 43-2366

CAPOTAGEM E MORTE

O automóvel de passeio corria velozmente pela avenida Brasil quando foi colhido pelo ônibus. O veículo rodopiou, capotando três vêzes, e logo foi tomado pelas chamas. Dois de seus ocupantes escaparam por sorte, mas duas outras pessoas que nêle viajavam perderam a vida de forma horrível, inteiramente carbonizadas

Capotou, Incendiando-se Com a Colisão, o Auto Particular

DUAS PESSOAS MORRERAM CARBONIZADAS NO LOCAL

OUTROS DESASTRES NA AV. BRASIL

DESASTRE de conseqüências fatais ocorreu, às 20h30m de ontem, na avenida Brasil, próximo à Salsicharia Olímpica. O auto particular de chapa 12-06-04, dirigido pelo industrial Paulino Rodrigues da Rocha, de 38 anos, casado, residente na rua Filomena Nunes, 289, em Olaria, quando por ali trafegava, chocou-se com o auto-ônibus da Paraíba, de chapa 58-65, de propriedade da Emprêsa Nossa Senhora Aparecida, que faz a linha João Pessoa-Rio. O ônibus abastecera-se no pôsto de gasolina defronte, e atravessava a avenida, quando surgiu o automóvel desenvolvendo alta velocidade, o carro de passeio não pôde evitar o desastre e chocou-se violentamente com o parachoque dianteiro do coletivo. Em seguida, capotou três vêzes e incendiou-se.

CARBONIZADOS

Viajavam no carro particular, além do industrial, seu sócio Elias Gonçalves da Silva, de 29 anos, casado, residente na rua Capritiva, na Penha, ambos proprietários da Vidraçaria Cruzeiro do Sul, na rua dos Arcos, 56, e os empregados da firma, Alvaro Ferreira de Almeida, de 29 anos, casado, vidraceiro, morador na rua Itatiáia, 465, em Caxias, e Osvaldo Barbosa Lima, de 27 anos, casado, vidraceiro, residente em Brás de Pina. Com a capotagem, Alvaro conseguiu saltar do carro e retirar Elias, que sofreu queimaduras de 1º e 2º gráus nas pernas, sendo internado no Hospital Getúlio Vargas.

Ante a rapidez com que se gerou o incêndio, Elias e Osvaldo morreram carbonizados, no interior do automóvel, que ficou completamente inutilizado.

Os corpos, com guia do comissário de serviço no 20º distrito policial, foram removidos para o necrotério do Instituto Médico Legal.

PRESO O MOTORISTA

Era responsável pelo ônibus, o motorista Valdemar da Silva, de 29 anos, casado, morador na rua Vigário Calixto, 601, em Campina Grande, Paraíba, que se encontrava em companhia do mecânico Antônio Lisboa Gomes, funcionário do pôsto de gasolina Vitória, na avenida Brasil, 7.308. Ambos foram presos e conduzidos para o distrito policial, onde foram autuados.

Ainda não se sabe qual dos dois dirigia o veículo na ocasião, isso se esclarecerá no curso do processo.

TRIPLICE COLISÃO

As 21 horas de ontem, verificou-se, na avenida Brasil, uma tríplice colisão de veículos, em frente ao prédio 7.292. O auto de chapa 4-19-44, dirigido por Francisco Pereira Júnior, de 30 anos, casado, morador na avenida Teixeira de Castro, bloco 16, apto. 403, do IAPETC, estacionou naquele local, quando a camioneta de chapa 2-29-44, guiada por Severino Bauer da Silva, de 32 anos, casado, residente na rua Enis Filho, 102, na Penha Circular, veio diminuindo a marcha, ficando na traseira do táxi. Inesperada e violentamente, em alta velocidade, outra camioneta, de marca «Chevrolet», chapa 1-82-19, sob a direção do motorista Nilton Mendes da Rocha, prontuário 200.674, morador na rua Doze nº 14, na Ilha do Governador, foi chocar-se com um dos carros, causando a tríplice colisão. Não houve vítimas a lamentar.

O motorista Nilton Mendes da Rocha viajava em companhia de Thomas Davis, ambos embriagados. Uma guarnição da Rádiopatrulha 19, comandada pelo policia especial nº 381, prendeu em flagrante o motorista culpado, que foi autuado na delegacia do 20º distrito policial.

NA PRAÇA Nº. Sº. DA PAZ

Em estado grave, foi internado no Hospital Miguel Couto, ontem, o operário José Araújo dos Santos, casado, de 37 anos, residente na favela da Rocinha, barracão número 323, que sofrera grave acidente, quando viajava no estribo de um bonde da linha Circular, na praça Nossa Senhora da Paz. Naquele local, o lotação chapa 4-08-77, colidiu, violentamente, com o elétrico, tendo sido o operário atingido.

A vítima, com ruptura do baço e dos rins, foi transportada para o Hospital Miguel Couto. Fugiram o motorneiro do bonde, Francisco Cipriano, casado, de 45 anos, morador na rua Tenente Possolo, 326, e o motorista do lotação, da identidade ignorada.

CHOQUE E AVARIAS

Vinha o veículo em sua mão, desenvolvendo marcha moderada, quando foi abalroado, pela traseira, por outra camioneta e atirado contra o automóvel particular que estava parado junto ao meio-fio. Com a violência do impacto, arrebentaram-se o para-choque e a mala do carro, que aí se vê em flagrante fixado no local

EXCESSO DE «GÁS»

A camioneta sofreu graves avarias, em conseqüência da tríplice colisão, como se pode ver no clichê. Seu motorista, embriagado, segundo informou a polícia, deu causa ao desastre, mas saiu ileso do acidente

DUAS CONDENAÇÕES NO 1.º TRIBUNAL DO JÚRI

PENAS SUAVES PARA OS HOMICIDAS

NA sessão matinal do 1.º Tribunal do Júri foi condenado, ontem, a 6 anos de reclusão, o réu Pedro de Brito Amaral. O acusado, no dia 18 de abril de 1953, matou no interior de um carro de praça, na avenida Brasil, próximo à esquina da rua Lôbo Júnior, a enfermeira Ivete Menezes Pereira, porque a jovem, sua ex-companheira, se recusara a voltar à sua companhia. Dirigiu-se, depois, à Polícia, onde confessou o crime.

A defesa do réu esteve a cargo dos advogados Eurico Novais e José Ribamar, que sustentaram a tese da violenta emoção. Na acusação funcionou o promotor Atila de Sá Peixoto.

OUTRA CONDENAÇÃO

À tarde o 1.º Tribunal do Júri condenou, a 4 anos e 8 meses de reclusão, o réu Joaquim de Azevedo. O crime ocorreu no dia 9 de outubro de 1952, no restaurante «Autoras», situado na rua Senador Pompeu n. 101. Joaquim, após uma discussão com Manuel de Araújo Júnior sôbre um jôgo de futebol, matou-o a tiros de revólver.

Foram defensores do acusado os advogados José Bonifácio e Carlos Araújo de Lima, tendo sido alegada em favor do réu novamente a tese da violenta emoção. Na acusação estêve o promotor Raul de Araújo Jorge.

Atropelado e Morto Pelo Auto-Lotação em Niterói

Na noite de ontem, na avenida Feliciano Sodré, em frente à estação da Leopoldina, em Niterói, foi atropelado pelo lotação da linha São Gonçalo-Cidade, dirigido pelo motorista Célio Gomes Guimarães, Aristides Vieira, de 62 anos, de residência ignorada. Não resistindo aos ferimentos recebidos, veio a vítima a falecer no local. Aproveitando-se da confusão pôde o motorista fugir.

Com guia da polícia foi o cadáver removido para o necrotério do Instituto de Polícia Técnica.

OBJETOS PERDIDOS

Perdeu-se no trajeto da rua Riachuelo à Santo Amaro, uma caderneta da Ordem Terceira de N. S. do Carmo, uma carteira de identidade com as insígnias da medicina e vários retratos, pertencentes à sra. Norma Dias da Silva, residente na rua Tenente Possolo, 24, apto. 42.

Quem achar é favor telefonar para 42-8614 ou 22-7914 que será gratificado.

PERDEU OS ÓCULOS NO LOTAÇÃO

O dr. Luiz Gonzaga de Castro, médico, residente na avenida Nossa Senhora de Copacabana, n. 1.253, apartamento 302, perdeu seus óculos, bi-focais, no interior de um lotação da linha «Copacabana-Mauá», na manhã de ontem. Solicita a quem os encontrou o obséquio de entregá-los naquele endereço ou no Departamento de Circulação dêste jornal.

MISTÉRIO NUM CRIME DE MORTE NO MORRO

SUSPEITO DETIDO PELA POLÍCIA

O COMISSÁRIO César Cavalcante, de serviço na delegacia do 24º distrito policial, na madrugada de ontem, foi informado, por telefone, de que, em frente ao prédio n. 214 da rua Ierê, ao pé do morro do Juramento, um homem havia sido assassinado. Indo ao local, a autoridade deparou com o cadáver de um jovem de côr branca, de 26 anos, presumíveis e trajando apenas uma camiseta. Mais adiante, estavam os chinelos da vítima, tintos de sangue.

Pesquisando o lugar, o comissário encontrou rastros até o alto do morro.

Com base no que pôde apurar com moradores do lugar, o comissário presume que o rapaz tivesse ido ao morro para alguma aventura amorosa e lá, pilhado pelo rival, teria sido por êle assassinado.

SUSPEITO DETIDO

Após as formalidades de praxe, o cadáver foi removido para o necrotério do Instituto Médico Legal.

Posteriormente, o comissário César prendeu o individuo Jaime Martins Algos Filho, residente na rua Embaiba, 135, por ter sido encontrado perambulando nas proximidades do local do crime em atitude suspeita.

VITIMAS DO TRÁFEGO

Total em 1954		463
Total até julho		226
AGÔSTO	1	1
AGÔSTO	2	2
AGÔSTO	3	2
AGÔSTO	4	1
AGÔSTO	5	1
AGÔSTO	6	0
AGÔSTO	7	0
AGÔSTO	8	1
AGÔSTO	9	2
AGÔSTO	10	0
AGÔSTO	11	0
AGÔSTO	12	2
AGÔSTO	13	2
AGÔSTO	14	0
AGÔSTO	15	0
AGÔSTO	16	1
AGÔSTO	17	2
AGÔSTO	18	0
AGÔSTO	19	0
AGÔSTO	20	1
AGÔSTO	21	0
AGÔSTO	22	2
AGÔSTO	23	2
AGÔSTO	24	
AGÔSTO	25	
AGÔSTO	26	
AGÔSTO	27	
AGÔSTO	28	
AGÔSTO	29	
AGÔSTO	30	
AGÔSTO	31	

DOCUMENTOS E OBJETOS ACHADOS

Encontram-se no Serviço de Relações Públicas da Polícia Militar, na rua Evaristo da Veiga, 18, à disposição de seus legítimos donos, documentos pertencentes a João da Silva Pereira, Benedita Rodrigues do Rosário, Leonor Dolares de Luna Freire, Viação Auto-Luxo Ltda., José Bonifácio da Silva, Raul Barbosa Lima, Vitor Constantino da Costa, Orência Afonso Requeira, Ulpiano da Silva Afonso, Diamantino da Silva Afonso, Marli da Costa, Casimiro Antunes Correia, José Valter Krueger, Leônidas Nunes Freitas, João Leite de Paula, Luis Araguai de Vasconcelos, Manuel Soares da Rocha, Júlia Rodrigues da Rosa, Henrique de Oliveira, Antônio Carlos Pereira de Sousa, Benedita Rodrigues do Rosário, Luis Pereira Lima, João Barbosa Nascimento, Nahum Bonfeid, Ana de Sousa, Francisco Paulo Cirero, Marli da Costa Santos, Geraldino Pumpo, um embrulho contendo artigos para costureira, uma blusa rosa e um par de luvas, um envelope grande, tendo no verso externo entre outras inscrições a da Câmara Municipal, um chapéu de homem, uma bôlsa de couro, contendo um livro com exemplos gerais e 3 pares de sapatos para moça, João Teodoro Dias, Otávio dos Santos e José de Abreu.

FINALMENTE PRONUNCIADOS ONTEM OS ASSASSINOS DA RUA TONELERO

Gregório, Climério, Soares, Alcino e o Chofér Raimundo

O juiz Joaquim Sousa Neto, presidente do 1º Tribunal do Júri, pronunciou ontem Gregório Fortunato, Climério Euribes de Almeida, José Antônio Soares, Alcino João do Nascimento e Nélson Raimundo de Sousa, mandando submetê-los a julgamento perante a Côrte Popular como autores dos crimes da rua Tonelero. Quanto a João Valente de Sousa, responde por crime contra a administração da justiça, estando sujeito a uma pena máxima de seis meses de detenção e multa de duzentos a mil cruzeiros.

Depois de apresentado pelo promotor o libelo, que será a seguir contestado pelos defensores dos réus, decidirá o juiz sôbre o pedido formulado pelo representante do Ministério Público, solicitando a antecipação do julgamento.

A SENTENÇA

Eis, na íntegra, a sentença do magistrado:

«Na noite de 4 para 5 de agôsto, em frente ao prédio n. 180, da rua Tonelero, nesta cidade, o jornalista Carlos Lacerda, residente nesse prédio, foi vítima de disparos de arma de fogo, produzidos com propósitos de matá-lo, o que não se logrou em virtude de circunstâncias superiores à vontade dos que o visavam. Um oficial da Aeronáutica, major Florentino Vaz, que o acompanhava, dispôs-se a defender o jornalista, sendo alvejado e morto, com arma de fogo, no mesmo instante.

Os assassinos, depois dêsse resultado, puseram-se em fuga, correndo na direção de um automóvel que os aguardava, nas proximidades. O vigilante municipal Sálvio Romeiro tentou detê-los, sendo, por isso, atingido por disparos de arma de fogo, com o mesmo propósito homicida, agora ligado à idéia de assegurar, com a fuga, a impunidade dos crimes consumados. Impossibilitado de prender os delinqüentes, cujo número ignorava, o vigilante alvejou o carro em que escapavam, tornando fácil posterior identificação».

CAMPANHA

«Como o jornalista Carlos Lacerda desenvolvesse intensa campanha contra os excessos do govêrno de então, concluiu-se que os crimes deviam ter índole política, surgindo, em conseqüência, suspeitas contra pessoas que gozavam da intimidade do Palácio do Catete.

Por ser uma das vítimas oficial da Aeronáutica, seus colegas de farda, descontiados da atuação da polícia civil, empenharam-se nas diligências tendentes a identificar e prender os criminosos, instaurando-se, sem demora, um inquérito policial-militar, sob a orientação de um oficial-aviador mais graduado que a vítima. Estranhou-se essa intervenção das fôrças militares, na apuração de um crime da alçada da Justiça comum, mas a verdade é que, contando os criminosos com a proteção do Catete, como se evidenciou mais tarde, a polícia não podia, em razão de suas ligações com o govêrno e principalmente com um dos criminosos — Gregório Fortunato — agir com a independência e a presteza que o caso reclamava.

Esclarecida a ocorrência, nesse inquérito, instaurou-se outro, na polícia civil.

DENÚNCIA

«Com base nesses inquéritos, o Ministério Público ofereceu denúncia contra o general Angelo Mendes de Morais, como instigador; contra Gregório Fortunato, Climério Euribes de Almeida e José Antônio Soares, por terem ajustado e determinado a prática dos crimes; contra Alcino João do Nascimento, como autor material dos delitos; contra Nélson Raimundo de Sousa, por ter dado auxílio nos delinqüentes; contra Benjamim Vargas e João Valente de Sousa, pelo crime de favorecimento pessoal. Apresentando a denúncia, o promotor requereu que se solicitasse licença à Câmara dos Deputados, para processar o deputado Euvaldo Lodi por delito igual ao que se atribuia ao general Mendes de Morais.

A denúncia foi recebida com exclusão do general Mendes de Morais, sob o fundamento de que, sendo militar uma das vítimas, a competência, para o seu julgamento, seria da Justiça militar.

Benjamim Vargas por meio de «habeas-corpus» impetrado perante a douta Segunda Instância também foi afastado da denúncia.

Com relação ao deputado Euvaldo Lodi, a Câmara dos Deputados, até êste momento, nada decidiu, em plenário, sôbre o pedido de licença.

Assim, o rol de acusados, nestes autos, até esta data, se resume aos seguintes nomes: Gregório Fortunato, Climério Euribes de Almeida, José Antônio Soares, Alcino João do Nascimento, Nélson Raimundo de Sousa e João Valente de Sousa.

INTERROGATÓRIOS

Pelos interrogatórios dos réus, no que contém de explícito, tanto nos dois inquéritos como em Juízo, e pelos depoimentos das testemunhas, evidenciou-se que Gregório Fortunato mandou matar o jornalista Carlos Lacerda, incumbindo-se, dessa tarefa, de que resultaram outros delitos, todos entrosados na execução. Climério de Almeida e José Antônio Soares, aos quais se ligou Alcino João do Nascimento, que foi quem assistido por Climério, fêz disparos de arma de fogo, com intenção homicida, contra Carlos Lacerda, Florentino Vaz e Sálvio Romeiro, matando o segundo e ferindo os outros.

Igualmente se esclareceu que Nélson Raimundo de Sousa prestou auxílio a Climério e Alcino, levando-os ao local do crime, ciente da empreitada, na fôrma do artigo 25 do Código Penal, e dando fuga, após a prática dos delitos, a Alcino. Não há dúvida, também, com base nos mesmos elementos de convicção, que João Valente de Sousa consumou o crime de favorecimento, conduzindo dinheiro para que os criminosos fugissem à perseguição legal das autoridades.

Pelas tentativas de morte, qualificadas, contra Carlos Lacerda e Sálvio Romeiro, e pelo homicídio, igualmente qualificado, do aviador Florentino Vaz, respondem os réus Gregório Fortunato, Climério de Almeida, José Antônio Soares, Alcino João Nascimento e Nélson Raimundo de Sousa. Pelo de favorecimento, responde João Valente de Sousa.

PRONÚNCIA

No processo, foram observadas as formalidades legais. O auto de exame cadavérico se encontra a folhas 55, demonstrando que o aviador faleceu em conseqüência dos tiros que recebeu. A fls. 203 e 205 (1.º volume), por meio de exames de corpo de delito, prova-se que o jornalista e o vigilante municipal sofreram ferimentos.

Tomadas as declarações dos réus, em Juízo, foram ouvidas 8 testemunhas de acusação (4.º volume) e 9 de defesa (4.º e 5.º volumes).

Em face do exposto, pronuncio os réus Gregório Fortunato, Climério Euribes de Almeida, José Antônio Soares, Alcino João Nascimento e Nélson Raimundo de Sousa, na fôrma da denúncia, como incursos na sanção dos artigos 121, § 2.º, incisos I e IV, c/c artigo 12, n. II, 121, § 2.º, inciso IV, c/c artigo 12, n. II, e 121, § 2.º, incisos I, IV e V, todos do Código Penal e combinados com o artigo 25, do mesmo Código. Pronuncio, ainda, João Valente de Sousa como incurso na sanção do artigo 348, do Código Penal, a fim de que sejam julgados pelo Júri.

Lancem-se seus nomes no rol dos pronunciados. P.R.I. — Em. .... 22-8-55. a) Sousa Neto — presidente do 1.º Tribunal do Júri.

CINCO ASSASSINOS ANTE O TRIBUNAL POPULAR

Eis aí os autores do assassínio do major Rubens Vaz, quando eram interrogados no Tribunal do Júri, durante a fase de instrução criminal. Gregório Fortunato, Climério Euripedes de Almeida, o pistoleiro Alcino João do Nascimento, José Antônio Soares e o motorista Nélson Raimundo de Sousa.

Detidos em Belém, os Irmãos Gillet

Ontem, a polícia de Petrópolis recebeu telegrama do chefe de Polícia de Belém, Pará, comunicando a prisão dos irmãos Charles e Albert Gillet, ambos membros da quadrilha internacional de automóveis, que se encontravam foragidos.

À tarde, o delegado de Petrópolis comunicou o fato ao delegado de Roubos e Falsificações desta capital e providenciou, com as autoridades de Niterói, a ida de uma caravana policial para conduzir os ladrões, da capital paranaense para aquela cidade serrana.

NÃO PODEM TRAZER AUTOMÓVEL AS ESPÔSAS DE EMBAIXADORES

O nosso ex-embaixador em Portugal sr. Olegário Mariano, ao regressar ao Brasil trouxe um automóvel Cadillac, tendo sido o carro liberado na Alfândega, sem qualquer embaraço. As mesmas facilidades, porém, não foram concedidas à esposa do poeta, que trouxera também daquele país um automóvel. Inconformada, a sra. Maria Clara, impetrou mandado de segurança contra o ato do ministro da Fazenda.

PARECER DO SUB-PROCURADOR

O subprocurador geral da República, sr. Alceu Barbêdo, ganho parecer no processo aprovou a decisão do ministro da Fazenda, pois, segundo argumenta, «não permite a lei que a esposa do funcionário traga também um automóvel, pois, nesse caso daria licença não para um carro e sim para dois». E esclarece: «Por outro lado é evidente que o artigo sétimo, inciso V, da citada lei 2.145, não se aplica aos embaixadores, inclusive as mulheres dos mesmos, que de direito não residem no exterior, jamais o fazendo em caráter definitivo».

INFORMAÇÕES

O coronel Sadock de Sá, comandante do Corpo de Bombeiros, quando prestava declarações à nossa reportagem.

Desconhecido Ainda o Paradeiro Dos Objetos do Casal Schiller

GUERRA AOS FALSÁRIOS

Os acadêmicos José de Siqueira e Silva, Addeson Scarton Coutinho e Júlio Fernando, do Centro Acadêmico Rodolfo Teófilo, da Faculdade Nacional de Farmácia, quando falavam ao repórter acêrca dos requerimentos de validação de curso prestado em Escola Livre, impugnados pelo diretor da Faculdade Nacional de Farmácia.

NÃO RECEBERAM OS BOMBEIROS QUALQUER CONVITE PARA DEPÔR

Informações do Coronel Sadock de Sá

NÃO chegaram ainda as autoridades policiais, encarregadas do inquérito em tôrno do incêndio do Hotel Vogue, a um resultado satisfatório na identificação do autor ou autores do desaparecimento das jóias do casal Schiller, bem como de outros valores pertencentes a hóspedes do hotel sinistrado. Muitas são as hipóteses em estudo, mas com os depoimentos tomados até agora não conseguiu a Polícia obter elementos capazes de esclarecer devidamente o fato. Nesse sentido, são inteiramente destituídas de fundamento as notícias segundo as quais o coronel Sadock de Sá, comandante do Corpo de Bombeiros fôra solicitado a fornecer os nomes dos seus comandados que atuaram nos trabalhos de extinção do fogo, para prestar declarações na Polícia.

ARRECADAÇÃO

Essa informação foi ontem prestada à nossa reportagem pelo próprio coronel Sadock que adiantou não ter tomado conhecimento de qualquer pedido da Polícia, no sentido de enviar às autoridades do 2º distrito policial a relação dos soldados do fogo que participaram do combate ao incêndio. Sabe-se, apenas, que no dia do sinistro, um oficial daquela corporação, o capitão Santo, efetuou a entrega de vários objetos bem como de dinheiro encontrado em alguns apartamentos ao comissário de serviço no local, obtendo, porém, recibo de que foi acarretado. Além do mais, os soldados da Polícia Militar que guarneceram o edifício foram notificados para não deixar qualquer pessoa ingressar no prédio sem autorização, por escrito, do delegado do 2º distrito. Mesmo apresentando o passe, os que estiveram no edifício do Vogue — jornalistas, funcionários das companhias de seguro, etc. — não puderam visitar as dependências do prédio sem a companhia de policiais.

VISTORIA

Quanto às notícias de que possivelmente os bombeiros serão chamados a depor no inquérito em tôrno do desvio das jóias, consulta o coronel Sadock de Sá ser bastante difícil que algum dos seus comandados possa ter tomado parte no furto, já que severo controle é feito na sede da corporação, na ocasião do retôrno ao quartel, findos os trabalhos de extinção das chamas. O mesmo acontece com as viaturas. Entretanto, se fôr solicitado a cooperar com a Polícia no esclarecimento da questão, não vê o comandante do Corpo de Bombeiros qualquer motivo de impedimento. Até o momento, entretanto, conforme acentuou, nenhuma requisição chegou às suas mãos.

SOLDADOS DA POLÍCIA MILITAR

Por sua vez, os soldados da Polícia Militar que permaneceram de guarda no local serão ouvidos particularmente, a fim de prestar esclarecimentos. Também os elementos da Polícia Civil prestarão informações, tendo em vista elucidar o mistério do desaparecimento das jóias do casal Schiller e dos pertences de outras pessoas que residiam no Vogue.

INGRESSARAM NO CURSO GINASIAL E FIZERAM VESTIBULAR NO MESMO ANO

SUSPENSOS PELO REITOR OS EXAMES DE VALIDAÇÃO

Novos Casos de Falsificação de Diploma

NÃO obstante as diligências das autoridades da Delegacia de Roubos e Furtos e os trabalhos que a Comissão de Inquérito do Ministério da Educação vem desenvolvendo para apurar o caso da falsificação de diplomas de curso universitário, sucedem-se as tentativas de burla, sôbre a semana passada, três requerimentos de validação de curso de Farmácia, com cópia de vida escolar forjada, foram impugnados pela direção da Faculdade Nacional de Farmácia e entregues ao Reitor da Universidade do Brasil, prof. Pedro Calmon. Êste, em face da fraude e do inquérito instaurado no Ministério da Educação e Cultura, mandou suspender, até o final das diligências policiais, os exames de validação na Faculdade Nacional de Farmácia.

Desta feita, nos requerimentos apresentados, constava apenas, isto: três certidões de vida escolar declarando que os candidatos haviam se matriculado no curso secundário, em 1932, sem citar, entretanto, os nomes das escolas; vestibulaer prestado na Escola Livre de Farmácia, em abril do mesmo ano. Ao pé do documento, assinado por um funcionário da Junta de Ensino Livre, havia os seguintes dizeres: «Aprovado por freqüência».

Logo que tiveram conhecimento da decisão do reitor Pedro Calmon os acadêmicos José de Siqueira e Silva, Addison Scarton Coutinho e Julio Fernando, respectivamente, vice-presidente, secretário e presidente do Centro Acadêmico Rodolfo Teófilo, da Faculdade Nacional de Farmácia, promoveram uma Assembléia Geral, a fim de esclarecer todos colegas a respeito dos exames de validação de cursos de Escolas Livres, tendo como resultado a aprovação da seguinte proposta:

«Considerando que as Escolas Livres foram extintas em 1936 e que servem de fonte de falsificação de diplomas, Considerando que é de lei que tais cursos sejam validados em Escolas Oficiais ou federalizadas; Considerando que os cursos de validação de farmácia são exigidas apenas quatro matérias básicas, Química Analítica, Farmácia Química, Farmacognósia, Farmácia Galênica; Considerando que as matérias para o curso de validação devem ser acrescidas e substituídas por outras maiores aplicações na vida prática do farmacêutico, Propomos: a) que no exame de validação sejam exigidas cinco matérias principais, que serão as seguintes: Química Orgânica — Química Biológica — Farmacognósia — Farmácia Galênica — Higiene e Legislação Farmacêutica; que seja nomeada uma comissão constituída de professôres da Faculdade e de membros do Centro Acadêmico Rodolfo Teófilo para examinar os documentos referentes ao processo de validação, no Ministério da Educação e Cultura, onde se encontra a Junta Especial de Ensino Livre e, que a referida comissão seja constituída dos professôres Virgilio Lucas e Rui de Morais, do presidente e vice-presidente do Centro Acadêmico Rodolfo Teofilo.

CLINICAM ILEGALMENTE

Segundo nos informaram os acadêmicos, apuraram as autoridades que estão clinicando no Rio, sem possuir vida escolar no Ministério da Educação, apesar de devidamente inscritos no Serviço de Fiscalização da Medicina, as seguintes pessoas: João Lopes Ribeiro Neto, com consultório na rua Leopoldina Rêgo, 198; Nelson Pinheiro Bitrado, rua Coronel Guimarães, 187, em Niterói; Emídio Ramos Gonzaga Fabio Ribeiro Gonçalves Pereira Gonzaga Fabio Ribeiro rua São Clemente, 297, Leonor Luiz dos Santos, rua Urianos, 635, em Bonsucesso.

Todos êstes obtiveram validação do curso de odontologia da escola Faculdade de Farmácia e Odontologia do Estado do Rio, sendo que Emídio Ramos Gonzaga apresentou falsificação de certidão de vida escolar, expedida pelo Serviço de Comunicação do Ministério da Educação e assinada pelo funcionário Hildrajara Agostinho Gonçalves, residente na rua Cajuiano, 107, em Coelho Neto.

NOTÍCIAS DO EXÉRCITO

(Vide Boletim da Diretoria Geral do Pessoal à 4ª pág. da 3ª seção)

PROSSEGUEM COM ANIMAÇÃO AS HOMENAGENS PRESTADAS A CAXIAS, PATRONO DO EXÉRCITO

VISITAS AO PANTEON

PROSSEGUEM as homenagens que vêm sendo prestadas ao Duque de Caxias, patrono do Exército, nos meios civis e militares, nesta capital, nos Estados e nos Territórios. Ontem, às 15 horas, visitaram o Panteon do grande soldado alunas do Instituto de Educação e da Escola Normal Carmela Dutra, ouvindo-se o canto do Hino Nacional e palavras proferidas por uma jovem. Também usou da palavra o secretário geral da Educação e Cultura da Prefeitura do Distrito Federal. As alunas, após colocarem uma palma de flôres, percorreram o Panteon. As 19h30m, na «Hora do Brasil», o senador Gilberto Marinho fêz uma palestra em que focalizou a vida do marechal Duque de Caxias.

Hoje, às 15 horas, prosseguirão as visitas, achando-se prevista a dos jovens das Escolas Primárias da Prefeitura. As 16 horas, será inaugurada a Exposição Bibliográfica do Exército, organizada pela Biblioteca Municipal, nas vitrines do Departamento de Turismo da Prefeitura. As 19h30m, na «Hora do Brasil», o prefeito Alim Pedro falará sôbre o patrono do Exército.

VIAJARA' PARA S. GABRIEL O MARECHAL MASCARENHAS

Foi noticiado que o antigo comandante da F.E.B. visitaria a Argentina e o Uruguai. Podemos informar agora que essa viagem não mais se verificará. O marechal Mascarenhas de Morais viajará na próxima têrça-feira para S. Gabriel, sua terra natal, onde vai presidir à cerimônia de inauguração do monumento ao Expedicionário, mandado erigir naquela cidade.

VISITA AO ARSENAL DE GUERRA

O Arsenal de Guerra do Rio recebeu, ontem, a visita do general Delso Mendes da Fonseca, diretor do Departamento de Estudos e Pesquisas Técnicas. Recebido pelo diretor do Estabelecimento, general Otávio Pinto da Luz, em companhia de seus auxiliares imediatos, o visitante, após palestrar cordialmente, percorreu várias instalações do Arsenal, sendo-lhe dadas informações sôbre a vida do estabelecimento, inclusive sôbre várias armas de guerra ali sendo construídas.

UNIFORME DO DIA

A S.G.M.G. marcou o 5º uniforme para os dias 25 e 26 do corrente.

ESCOLA PREPARATÓRIA DE CADETES DE PÔRTO ALEGRE

Sob o título acima, acaba de ser divulgado um trabalho de autoria do tenente-coronel Antônio Joaquim de Figueiredo e major José Foch de Lima trazendo o histórico da fundação da Escola Preparatória de Pôrto Alegre bem assim a descrição das festas comemorativas dos 10º e 15º aniversário da referida Escola. Os exalunos, que se matricularam no ano de 1939, deverão procurar seu exemplar com o capitão Cranger, na Diretoria do Arquivo do Exército. Algum ex-aluno da referida turma, que se encontre no Rio, deverá telefonar para 43-4516 e entrar em ligação com aquêle oficial, a fim de lhe ser providenciada a entrega do folheto em aprêço.

DIA DO MINISTRO

O ministro da Guerra recebeu, ontem, em seu gabinete de trabalho os generais Angelo Mendes de Morais, Odílio Denis, marechal Mascarenhas de Morais, generais Anor Teixeira dos Santos e Antônio José de Lima Câmara, ministro Rocha Lagoa, almirante Martins, coronéis Arnaldo da Mata e Manuel Cavalcanti, tenente-coronel José Bastos, coronel Jonas Correia, tenente-coronel Álvaro Lúcio Artes e major José Ribeiro.

NÃO DARA' AUDIÊNCIA

O ministro da Guerra não dará hoje audiência aos militares, em virtude de despacho com o presidente da República.

Exercício de Pára-quedismo Hoje

O Núcleo da Divisão Aeroterrestre realizará hoje, à noite, entre 18 e 20 horas, mais um exercício de pára-quedismo, sendo a tropa comandada pelo major Leônidas Freire. Trezentos e trinta e três homens participarão do exercício, achando-se previsto para execução importante tema tático.

MAL. CARLOS DE CAMPOS

Comemora-se, hoje, o primeiro centenário do nascimento do marechal Carlos Augusto de Campos, grande cabo de guerra do Segundo Império e da República. Militar de destaque, foi ainda historiador, publicando trabalhos sôbre a nossa história militar, destacando-se os livros «Episódios Militares» e «Heroínas Brasileiras»

CENTENÁRIO DE NASCIMENTO DO MARECHAL AUGUSTO DE CAMPOS

Sôbre o centenário de nascimento do marechal Carlos Augusto de Campos, que transcorre hoje, o ministro da Guerra assinou ontem o seguinte aviso: «A 24 do corrente, transcorre o 1º centenário do nascimento do marechal Carlos Augusto de Campos. Natural do Estado de Santa Catarina, êsse ilustre soldado verificou praça em maio de 1871, tendo sido promovido a alferes em dezembro de 1875. Matriculado na Escola Militar, concluiu o curso das três armas e em seguida o de Estado-Maior. Conquistou tôdas as promoções pelo princípio de merecimento, sendo elevado ao pôsto de general de brigada em 6 de janeiro de 1915. Tomou parte em diversas campanhas e teve ação saliente por ocasião da Proclamação da República, comandando uma Companhia do 10º Batalhão de Infantaria. Ainda primeiro tenente foi nomeado secretário do govêrno Lauro Muller, em Santa Catarina, vindo posteriormente representar aquêle Estado na Constituinte Republicana. Por ocasião da revolução de 1893, serviu como assistente-secretário do general Francisco de Paula Argolo, designado para comandar a coluna que marchou ao encontro de Gumercindo Saraiva, no Estado do Paraná. Durante aquela campanha participou de vários combates, sendo louvado pelos relevantes serviços prestados à causa da legalidade. Em 1895, já coronel e no comando do 38º Batalhão de Infantaria, cooperou na sufocação da revolta da Fortaleza de Santa Cruz com tal galhardia que teve ação decisiva. Em janeiro de 1915 foi promovido a general de brigada e nomeado comandante da 6ª R. M., com sede em São Paulo, de onde seguiu para a região do «Contestado», a fim de extinguir focos ainda remanescentes daquela revolta.

Posteriormente, foi designado pelo govêrno para cumprir missão de pacificação na cidade de Cuiabá onde as paixões políticas estavam exacerbadas, conseguindo pacificar o Estado com aplausos gerais pela maneira feliz como resolveu o intrincado caso matogrossense. Como escritor publicou o livro «Heroínas do Brasil», adotado na instrução pública do Distrito Federal e deixou inédito outros trabalhos editados posteriormente pelos seus descendentes. O marechal Carlos Augusto de Campos faleceu em 2 de janeiro de 1929 e no decurso de sua longa existência prestou os mais assinalados serviços ao Exército e à Pátria. E' justo, pois, que na passagem do 1º centenário de seu nascimento seja o seu nome relembrado pelo Exército e apontado como exemplo às novas gerações».

UNIFORMES PARA CERIMÔNIAS

A S.G.M.G. informa que as solenidades que se seguem foram marcados os seguintes uniformes: almôço no Automóvel Clube, dia 26, às 12 horas, oferecido pelo Rotary Clube — 5º uniforme; almôço e grande prêmio Duque de Caxias, dia 28, 3º uniforme.

REGRESSO DO DIRETOR DO SERVIÇO MILITAR

Regressou da 6ª R. M. (Bahia e Sergipe), viajando em avião especial da F.E.B., o general Floriano de Lima Brainer, diretor geral do Serviço Militar, que lá se encontrava em inspeção dos órgãos subordinados à D.G.S.M. sediados em Ilhéus, Salvador e Aracaju. Regressaram com aquêle diretor os tenentes-coronéis José Porfírio de Sousa Lôbo, Amauri Benevenuto de Lima e João de Sousa Morais, e capitão Ismael da Rocha Teixeira, ajudante de ordens. A inspeção abrangeu os órgãos integrantes do EMR/6 e das 17ª, 18ª e 19ª C.R., focalizando, em particular, com a colaboração do comando da 6ª R. M., as questões referentes ao Plano Geral de Convocação para 1956.

PROMOÇÕES NA RESERVA

Foram promovidos ao pôsto de general de brigada e transferidos para a reserva no pôsto de general de divisão, os coronéis I.E. João Eleutério Nunes Ribeiro e Deocleciano Paranhos Antunes.

ESCOLA DE SARGENTOS DAS ARMAS

A Escola de Sargentos das Armas, de Três Corações, também comemorará o «Dia do Soldado», realizando em sua sede conferências alusivas à data; formatura geral e juramento à Bandeira pelos recrutas da Escola e da 13ª C. R. Também competições desportivas serão realizadas com início do campeonato do corrente ano entre as armas, sendo encerradas as festividades com um baile no Monte-se Clube para seus associados.

MISSA PARA OS ALUNOS DO COLÉGIO MILITAR

No próximo domingo, 28, será rezada às 11h30m, na Capela do Colégio Militar, missa especialmente para os alunos daquele estabelecimento de ensino. Os alunos podem ir à paisana sòmente até à Capela.

MUSEU MILITAR DO EXÉRCITO

O ex-capitão do Exército polonês na última guerra, V. Zagloba, engenheiro agrônomo e pintor, acaba de doar ao Museu Militar do Exército várias peças de armamento e montaria. O pintor V. Zagloba tem vários quadros relativos aos feitos da F.E.B., em exposição no salão da Escola de Belas Artes.

CLUBE DOS SUBTENENTES E SARGENTOS DO EXÉRCITO

Solicitam-nos:

«DIA DO SOLDADO — A diretoria convida todos os associados do Clube, contribuintes, honorários e beneméritos, para tomarem parte nas comemorações ao «Dia do Soldado», que serão levadas a efeito, amanhã, com início às 20 horas, constando o programa do seguinte: Conferência a cargo do professor Madureira de Pinho; hora de arte e, em seguida, grande baile.

RESERVA DE MESAS — A reserva de mesas será na sede do Clube, com o tesoureiro Edvarde Romano ie Mendonça.

CLUBE MILITAR

DEPARTAMENTO RECREATIVO — Dia 27, sábado — Jantar dançante. «Show». Reserva de mesa, no Departamento Recreativo, a partir das 14 horas.

SECRETARIA — Encontram-se na Secretaria do Clube, à disposição dos interessados, as carteiras sociais abaixo discriminadas:

Sócios Efetivos: — Afro Tavares de Farias, Amândio Ribeiro de Magalhães, José Luís de Mendonça, dr. Luiz Cordeiro Alves Braga, Raimundo da Purificação, Rômulo Leite Boccanera, Telmo de Oliveira Santana e Vivaldo Cheola.

Sócios Afins: — Acaigiza Leal de Farias, Adnélia Rocha Rudge, Albertine Augustine R. Braga, Amélia Freitas de Menezes, Dagmar Morais de Castro e Silva, Elder de Noronha, Guarina Pintes da Silva, Ivonilda Leal de Farias, Linéia de Lima Castelo, Maria Teresa Stockler Fonseca Maria Vidal Oliveira, Narcisa Maria Cláudia Braga, Palmira Malheiros Pinto e Teresinha d eCastro.

DEPARTAMENTO CULTURAL — Curso de Bolos Confeitados — Este curso, a cargo da professôra Juraci Alegria, deverá ter início em breve. Ainda existem vagas. Horário: têrças e sextas feiras, das 14 às 17 horas.

Curso de Pintura — Acham-se abertas as inscrições para o curso de pintura a cargo da professôra Gilda Moreira. Horário das aulas: têrças e sextas-feiras, de 16h30m às 17h30m.

Curso de Inglês — Método Vaziel — O professor de inglês recomenda aos alunos a assiduidade às aulas, tendo em vista o próximo exame e a necessidade de freqüência para a obtenção do certificado de habilitação.

Facilidades às Emprêsas de Pesca e aos Armadores

IMPORTAÇÃO DE EMBARCAÇÕES

Nove embarcações de pesca encontram-se em final de construção nos estaleiros de Imaruí e Itajaí, em Santa Catarina. Doze outros barcos foram contratados pela Caixa de Crédito da Pesca, nos estaleiros do Nordeste.

Essas embarcações serão distribuídas a grupos de pescadores profissionais, mediante um plano aprovado pelo Ministério da Agricultura.

A SUMOC, por sua vez, de acôrdo com a instrução n. 118, baixada em 2 do mês passado, concederá facilidades aos armadores e emprêsas de pesca, no sentido de importarem embarcações de pesca de alto mar, motores e acessórios indispensáveis ao maior desenvolvimento das atividades pesqueiras do país.

A IMPORTÂNCIA E A INFLUÊNCIA DO NÚMERO TRÊS NA VIDA DA GENTE...

REGRA DE TRES

UMA HILARIANTE PRODUÇÃO DE ANTONIO MARIA

ÀS QUARTAS FEIRAS ÀS 20 HORAS, NA RÁDIO MAYRINK VEIGA

patrocínio de ESPERANÇA DE BARROS COSTA CIA.

MÁQUINAS INDUSTRIAIS PARA TODOS OS FINS

Máquinas "Union Special" de 2 agulhas, de fechar camisas - "Union Special" de fazer e fechar sacos - Máquinas "Cornely" de bordar - Máquinas de casear capas e paletós - Pregar botões - Bordar cheio - Chulear - Cortar tecidos - Ajour - Consertar sapatos.

Mecanize, para maior rendimento

BEMOREIRA

Rio de Janeiro: R. Luis de Camões, 42 e Conceição, 17
Belo Horizonte: Rua Tamoios, 48
End. Telegr.: Moreirabá

CADETES DA A.M.A.N.

O ministro da Marinha recebeu ontem a visita de um grupo de cadetes da Academia Militar das Agulhas Negras, tendo à frente o tenente Francisco de Assis Fernandes Bastos, que agradeceu ao ministro Amorim do Vale o seu comparecimento a cerimônia da entrega de espadins, realizada naquela Academia. Na foto, o ministro entre os cadetes de Resende.

NOTÍCIAS DA MARINHA

Concedidas Medalhas Militares a Oficiais e Praças da Armada

OURO, PRATA E BRONZE

O PRESIDENTE da República assinou decreto concedendo aos oficiais e praças, como reconhecimento dos bons serviços prestados pelos mesmos, as seguintes medalhas militares: DE OURO, com passadeira de ouro, por contarem mais de trinta anos de serviço, nas condições exigidas: o capitão de mar e guerra Antônio Junqueira Giovannini e o suboficial Dilermando Bentes de Sousa; DE PRATA, com passadeiras de prata, por contarem mais de vinte anos de serviço, nas condições exigidas: o segundo tenente (AM) Vivaldo Ribeiro Sampaio, os suboficiais Daidi Sousa Freitas Santos, Lourival Campos Vieira e Roberto Campelo Brandão, os primeiros sargentos fuzileiros navais Mauro Nascimento de Almeida, José de Oliveira Dias e Onésio Efraim de Martins e os segundos sargentos Raimundo Braz Alves e Dermeval Sales de Rosário; DE BRONZE, com passadeira de bronze, por contarem mais de dez anos de serviço, nas condições exigidas: os capitães-tenentes Benedito Jaime Andrade e Danton Lopes de Oliveira, o suboficial Orlando Sampaio e os segundos sargentos Antônio da Silva Ferreira Filho, Nilo Ferreira Pires e José Pedro Cavalcante.

NA SALA DE IMPRENSA O CHEFE DO E.M.A.

Os repórteres credenciados junto ao gabinete ministerial receberam na tarde de ontem a visita de cortesia do almirante Salatiel Coelho, chefe do Estado Maior da Armada.

Durante a visita o almirante Salatiel Coelho participou aos presentes que acabara de assumir as suas funções, após o afastamento ocasionado pelo mal que o acometera.

AGRADECIMENTOS

O ministro Amorim do Vale recebeu ontem do seu colega das Relações Exteriores, o seguinte ofício: «Tenho a honra de levar ao conhecimento de v. exa. que a embaixada da Grã-Bretanha passou nota a êste Ministério, com referência às recentes visitas dos navios «Burghead Bay» a Santos e Recife e «Mount's Bay», ao Recife, Salvador e Rio. Em atenção ao pedido da embaixada daquêle país, muito me apraz transmitir a v. exa. os agradecimentos do govêrno de Sua Majestade britânica pelas atenções dispensadas às oficialidades e tripulações daquelas belonaves da Marinha Real nos referidos portos brasileiros».

COMPETIÇÕES ESPORTIVAS NA ESCOLA NAVAL

Sábado último, no Jacarepaguá T. C., a Escola Naval disputou com aquêle clube jogos de basquetebol e volibol, tendo vencido, respectivamente, pelas contagens de 38-35 e 2-1. No domingo, na regata promovida pela C. R. Boqueirão, a Escola obteve os 1º e 2º lugares no páreo de iole-france a 8 para veteranos e o 3º lugar no páreo de iole-franche a 4 com patrão.

EM EXERCÍCIOS O «TIMBIRA»

O submarino «Timbira» com o comandante da Fôrça a bordo, capitão de mar e guerra Mário Pinto de Oliveira, realizou exercícios fora da barra do Rio de Janeiro regressando posteriormente ao pôrto.

DELEGAÇÃO DE PODERES AO COMANDANTE DO 5º D.N.

O ministro Amorim do Vale assinou aviso delegando poderes ao almirante Paulo Bonsio para, na qualidade de representante do Ministério da Marinha, praticar todos os atos necessários e convenientes à aquisição do imóvel situado na avenida Trompowsky, esquina da rua Visconde Ouro Prêto, Florianópolis, Estado de Santa Catarina, destinado à instalação da residência do comandante do 5º Distrito Naval.

MOVIMENTAÇÃO DE NAVIOS

Deixou o pôrto de Natal com destino a São Luís do Maranhão o «Custódio de Melo»; partiu dêste pôrto com destino a São Sebastião o rebocador «Centauro»; partiram do Rio com destino a Abrolhos os contratorpedeiros «Araguaia» e «Marcílio Dias», sob o comando do comandante do 1º Esquadrão, onde chegaram posteriormente.

DIA DO MINISTRO

O ministro Amorim do Vale recebeu ontem a visita dos srs. Pedro Sheberge e José Pinheiro que convidaram para a entrega dos diplomas aos alunos civis que terminaram o curso de combate a incêndio ministrado no C.A.A.M.L. e patrocinado pela Associação Brasileira para Prevenção de Acidentes. Em conferência foram recebidos os almirantes Aurélio Linhares, Muniz Barreto e Régis Bitencourt.

VENEZIANAS CONTINENTAL

ORÇAMENTOS SEM COMPROMISSO
PRAIA S.CRISTOVÃO, 187
TEL 48-2047

EXPULSÃO A BEM DA DISCIPLINA

Foram expulsos das fileiras do Corpo de Fuzileiros Navais, a bem da disciplina, os fuzileiros Elísio Vieira Acioli, Eliseu Peres da Silva, Gilberto de Lima e Oliveira Terto da Costa.

ATOS DO MINISTRO

O ministro Amorim do Vale assinou ontem os seguintes atos: designando os capitães Geraldo Magalhães Hecksher e Rui Santos Figueiredo para exercerem as funções de primeiro e segundo ajudante de ordens do chefe do E.M.A., respectivamente; tornando sem efeito o aviso que ratificou a designação do capitão de fragata Paulo Berenger Sobral para exercer, cumulativamente, as funções de chefe do Departamento de Ensino de Náutica e Instrutor de Navegação da Escola Naval, a partir de 14 de maio último; promovendo, na situação de reformado, na graduação de terceiro sargento os fuzileiros Nilton Pereira da Mota, Horácio Alves do Nascimento, José de Barros Filho, o taifeiro Januário Barbosa e os marinheiros Daci Glitz e Antônio de Albuquerque Toledo; agraciando com o distintivo de comportamento o cabo fuzileiro João de Oliveira; concedendo seis meses de licença ao sargento fuzileiro Josias Correia dos Santos.

CONFERÊNCIAS EM UBERABA

Regressaram ontem de Uberaba, onde foram a convite da Universidade do Triângulo Mineiro o capitão de mar e guerra Jurandir Ferreira e o capitão de corveta Edídio Guertzenstein, ambos do Corpo de Saúde da Marinha.

NOTÍCIAS DA AERONÁUTICA

Vai Um Jornalista Francês Escrever Sôbre o C. A. N.

EM VISITA AO MINISTRO

ENCONTRA-SE em visita ao nosso país o jornalista Leon Boussard, chefe do Serviço de Informações da Organização de Aviação Civil. Em audiência especial, Boussard foi recebido pelo ministro Eduardo Gomes, mantendo com o titular da pasta demorada palestra sôbre a finalidade de sua visita ao nosso país. Nessa ocasião o ministro Eduardo Gomes fêz várias sugestões no sentido de que o visitante realize com êxito excursões pelo interior do Brasil, através de rotas do C. A. N., de vez que Leon Poussard pretende publicar um livro sôbre o Correio Aéreo Nacional, de cuja instituição o ministro Eduardo Gomes é um dos pioneiros de maior destaque. O livro em aprêço deverá ser lançado em Montreal, onde tem sede a Organização de Aviação Civil Internacional.

REQUERIMENTOS DESPACHADOS

O ministro da Aeronáutica despachou os seguintes requerimentos: Ten. cel. Walmiky Conde: «Retifique-se»; 1º ten. av. Almoré Santos Matos: «Concedo»; 2º ten. int. Jáiro Cortês Costa: «Autorizo»; sargento Ari Moreira: «Autorizo»; João de Deus da Cruz: «Indeferido»; Pierre-Jacques Ehrlich: «Deferido»; Pedro Vilter Azeredo: «Indeferido»; 2º ten. ref. Luís Frias: «Indeferido»; Júlio César Gaborel de Morais: «Indeferido»; Rosália Barbosa de Aguiar: «Indeferido»; José Carlos Fonseca Salgueirinho: «Arquive-se: Haroldo da Silva: «Deferido»; Francisco Tôrres Dias: «Arquive-se»; Assuero Botelho: «Indeferido»; sargento Segiefredo Souto: «Indeferido»; Jocelin Machado Gomes: «Indeferido»; José Pinto Ribeiro: «Indeferido»; 1º ten. av. Almoré Santos Matos: «Arquive-se»; Joaquim Antunes de Queirós, Carlito de Oliveira Pamplona, Rossino Monchiso, Francelino Rodrigues Martins, Alberto Stoizo Baiana e Osvaldo Campos: «Indeferido»; maj. av. Edivio Caldas Santos: «Indeferido»; Iacir Bastos Ferreira: «Deferido».

APROVADO O CONTRATO

O ministro da Aeronáutica exarou despacho aprovando os têrmos do contrato celebrado entre o Ministério da Aeronáutica e a Panair do Brasil S. A., para exploração das linhas aéreas internacionais Rio de Janeiro-Londres, Rio de Janeiro-Hamburgo, Rio de Janeiro-Frankfurt, Rio de Janeiro-Beirute, Rio de Janeiro-Buenos Aires, Rio de Janeiro-Santiago, Rio de Janeiro-Lima e São Paulo-Dusseldorf ou Rio de Janeiro-Dusseldorf.

PILOTOS CIVIS MULTADOS

O diretor geral de Aeronáutica Civil exarou despacho impondo as seguintes penalidades:

Impondo ao pilôto Paulo Shulze: multa de Cr$ 3.000,00, visto ter, em 9-4-55, com a aeronave PP-TJV, infringido regras gerais de circulação aérea; multa de Cr$ 2.000,00, visto ter, em 9-4-55, pilotando a aeronave PP-TJV, estando vencido o seu certificado de capacidade física; impondo ao pilôto Milton Toste multa de Cr$ 2.000,00, visto ter em março do corrente ano, com a aeronave PP-DHM, efetuado vôos rasantes e acrobáticos sôbre cidades e embarcações, estando a aeronave referida com o prazo de validade de seu certificado de navegabilidade vencido; impondo a Marcos Valcutim Lugão, multa de Cr$ 2.000,00, bem como suspender sua licença de pilôto comercial, visto ter, em 24-7-55, pilotado a aeronave PP-DPT, estando com o seu certificado de capacidade física vencido.

CLASSIFICAÇÃO DE OFICIAL

O diretor geral do Pessoal da Aeronáutica classificou, por necessidade do serviço, nas unidades e estabelecimentos abaixo, os seguintes oficiais:

na Base Aérea do Recife: capitão capelão Vicente Aguiar, da D. F.; na Diretoria de Rotas Aéreas: capitão av. Antônio Hugo da Graça; na Base Aérea de Santa Cruz:

(Conclui na 2.ª seção, 5.ª página)

FESTA NO CLUBE DE AERONÁUTICA

Promovida pelo Departamento Recreativo do Clube de Aeronáutica será realizado no próximo dia 27, uma «boite-show». A festa terá início às 23 horas e contará com a participação de Claude Austin e sua orquestra. O Departamento Recreativo comunica aos associados que as reservas de mesas e aquisição de convites, poderão ser feitas diàriamente das 9 às 18 horas, na secretaria do Clube.

REPRESENTOU O BRASIL

Na solenidade de batismo da aeronave que iniciou o novo serviço aéreo direto da Braniff Airways e da Eastern Air Lines ligando Nova York a Washington a São Paulo e Rio de Janeiro — da qual participaram as espôsas dos embaixadores sulamericanos acreditados junto ao govêrno dos Estados Unidos, representou o Brasil, substituindo a embaixatriz Carlos Muniz, presentemente na Europa, a srta. Lúcia Maria Daher, filha do brigadeiro Inácio Loiola Daher, nosso adido de Aeronáutica em Washington. A foto mostra a srta. Lúcia Maria Daher, numa flagrante tomado na ocasião da solenidade em Washington.

BRASILEIROS NOS EE. UNIDOS

Oficiais da Fôrça Aérea Brasileira encontram-se atualmente fazendo um curso de aperfeiçoamento de comunicações na Scott Air Force Base, em Illinois. Na foto, da esquerda para a direita, quatro dêsses oficiais da F. A. B. ao lado da Bandeira do Brasil: capitão Antônio Hugo da Graça, capitão Carlos Leão de Sousa Bandeira, major Valter da Silva Barros e tenente Bernardo Stam Gomes. Todos os quatro oficiais se fizeram acompanhar de suas respectivas famílias, e permanecerão cêrca de nove meses nos Estados Unidos.

...porque nenhum outro óleo lubrificante oferece tanto em rendimento!

Esso Extra Motor Oil é o lubrificante preferido pelo maior número de automobilistas. Êles sabem, por experiência própria, que Esso Extra Motor Oil mantém corpo adequado a qualquer temperatura de funcionamento do motor, protegendo-o, dêsse modo, contra o desgaste e proporcionando maior rendimento. Portanto, se você quer obter para o seu carro algo extra em proteção, rendimento e economia... abasteça o cárter do seu automóvel com Esso Extra Motor Oil, vendido em latas fechadas que o Seu Revendedor Esso abrirá na sua presença!

VOCÊ OBTÉM SEMPRE MAIS NO SEU REVENDEDOR ESSO

Teatro Cinema Rádio

Suspenso o Convênio Entre os Sindicatos do Rio e de São Paulo

NOTA DA CASA DOS ARTISTAS

RECEBEMOS a seguinte nota, distribuída pela Casa dos Artistas: — "A diretoria do Sindicato dos Atores Teatrais, Cenógrafos e Cenotécnicos do Rio de Janeiro (Casa dos Artistas), em sua reunião de hoje, em vista das declarações feitas ao microfone de uma das rádio-emissôras de São Paulo, pelo sr. Francisco Colman, ex-presidente do Sindicato dos Atores Teatrais, Cenógrafos e Cenotécnicos, no Estado de São Paulo, ocupando, atualmente cargo remunerado junto à diretoria daquele órgão de classe, nas quais usou de expressões ofensivas à nossa entidade e ao nosso presidente, ator Cole Santana, expressões essas que demonstram a falta de ética e de educação do citado cavalheiro que, em absoluto, conseguiu o seu objetivo, porquanto em nosso sindicato impera o regime de moralidade, pois, mesmo quando nossos interêsses são contrariados sempre nos conduzimos pautados no que mandam as condições mínimas da boa educação e respeito próprio, única conduta ocompatível com a dignidade da nossa profissão, resolveu, por unanimidade, suspender a execução do convênio existente entre as duas entidades, enquanto permanecer ocupando junto à diretoria do sindicato de São Paulo o sr. Francisco Colman. — Rio de Janeiro, 19 de agôsto de 1955. — (aa.) — Paulo Celestino, presidente em exercício; Estelita Bell, secretário; Antônio de Assis, tesoureiro; Carlos Melo, procurador".

NO DIA 2 «FRONTEIRA» COM EVA NO SERRADOR

No próximo dia 2, estreará no Teatro Serrador a peça «Fronteiras», de Menotti del Picchia, com Eva e seus artistas. A direção do espetáculo foi confiada a Henriette Morineau.

UMA CONFERÊNCIA HOJE, POR RUGGERO JACOBBI

Em prosseguimento ao ciclo de conferências sôbre teatro que o PEN Clube vem realizando às quartas-feiras, às 19h 30m, em sua sede, o diretor Ruggero Jacobbi falará hoje sôbre «Pirandello e o teatro italiano».

Concurso de Peças Para a Juventude

Instituiu a Divisão de Educação Extra-Escolar do Ministério da Educação, um concurso de peças para adolescentes, no mínimo para três personagens e no máximo em três atos. O prazo de recebimento dos originais encerrar-se-á a trinta de novembro e haverá três prêmios: um de vinte e cinco mil cruzeiros, outro de quinze mil cruzeiros e um terceiro de dez mil cruzeiros. A Divisão prestará maiores informações sôbre o concurso.

PEÇA INFANTIL NO «GRUPO 13»

O «Grupo 13», que apresentou há pouco «A primeira legião», de Emmet Lavery, encenará a seguir «O príncipe e o regente», fantasia infantil de Jairo Monteiro.

«ASES DO GATILHO»

James Griffith, George Montgomery e Jean Willes, trio de pistoleiros que trabalham no filme colorido «Ases do Gatilho».

Já Está a Caminho do Brasil o Filme «A Condessa Descalça»

JÁ deixou Nova York a primeira remessa de cópias de «A condessa descalça», filme com Ava Gardner num papel que bem se adapta à sua personalidade. Ava aparece como bailarina espanhola em Madri, estrêla em Hollywood, mulher fascinante da alta roda da Baviera, e, finalmente, condessa, na Itália... E' ela a principal atração de «A condessa descalça» porque a obra escrita, dirigida e produzida por Joseph L. Mankiewicz para a Figaro Productions, gira em tôrno dela. Ao seu lado estão Humphrey Bogart, Marius Goring, Edmond O'Brien (premiado pela Academia de Hollywood por êste desempenho), Marl Aldon, Warren Stevens, Franco Interlenghi, Bessie Love, Valentina Cortese e, em papel de grande destaque, Rossano Brazi.

NOSSO TEATRO EVOLUI

O professor Robert Garric elogia os dois espetáculos a que assistiu no Rio: «Os Diálogos das Carmelitas» e «A História de Tobias e de Sara» e esboça um panorama do teatro francês contemporâneo

Fala o Professor Garric Sôbre o Teatro no Brasil e na França

Entrevista por Henrique Oscar

ENCONTRA-SE presentemente entre nós o professor Robert Garric, diretor da Casa Internacional da Cidade Universitária de Paris, professor da Faculdade de Letras da Universidade Católica (Institut Catholique) de Paris e da Universidade de Nijmegen (Holanda), que está realizando um ciclo de «Conferências sôbre o Teatro» (às têrças-feiras, às 18 horas) e uma série de análises de textos poéticos franceses modernos (isto é, a partir de Baudelaire (as quartas-feiras, às 17 horas), ambas na Faculdade Nacional de Filosofia.

Sendo o professor Garric, que aliás vem ao Brasil pela vêz, datando a sua primeira visita de 1933, um especialista em teatro, resolvemos pedir-lhe que nos desse suas impressões sôbre a situação dessa arte no Brasil e um seu mais, indagamos imediatamente se tivera a oportunidade de assistir a algum de nossos espetáculos. Respondeu-nos que a dois: «Os diálogos das Carmelitas», no Teatro Copacabana, e «A história de Tobias e de Sara», no Tablado.

Declarou-se muito impressionado com ambos e pelo progresso que evidenciam, tanto um que toca à direção como à interpretação. Apreciou muito a representação da obra de Bernanos, na qual considera que três intérpretes se igualaram às da versão francesa, revelando ainda diferenças e originalidades na maneira de representar. A propósito da peça de Claudel, que a seu ver cria problemas de montagem pelo menos tão sérios como a outra, surpreendeu-lhe ver um conjunto de amadores tão bem ensaiado e cuidado evidenciado pelos atores e pela côres mia com as nuances do texto. Acredita não poder fazer maior elogio ao Tablado do que dizer que ele serviu muito bem o texto de Claudel.

A uma pergunta relacionada com o ensino da arte dramática, esclareceu que em visita anterior realizara conferências no atual Conservatório Nacional de Teatro e que muito o entusiasmou a Escola de Arte Dramática de São Paulo, dirigida por Alfredo Mesquita, de cuja atividade tomou conhecimento em outra de suas estadas no Brasil. A respeito da importância do ensino da arte dramática foi categórico: considera que não se pode fazer teatro sem uma queda natural para essa arte, o que evidentemente não se aprende; mas tampouco se pode ir muito longe pela sem uma sólida formação técnica e uma boa orientação cultural, as quais somente uma escola pode fornecer. Acrescentou que, aliás, êste é também o ponto de vista de mestres como Copeau, Dullin, Jouvet e Barrault.

No breve panorama do teatro francês contemporâneo que lhe pedimos essa ocasião, afirmou que as suas principais figuras são aquelas que se vêm projetando nos últimos dez ou quinze anos, como Jean Anouilh, Gabriel Marcel, Jules Romains e vários romancistas que experimentaram o teatro, dos quais todavia apenas um — Henry de Montherlant — revelou nêle a mesma fôrça dramática manifestada nos seus romances. Quanto às novas tendências, esclareceu que, se imediatamente após a guerra as peças de tese ou pelo menos de idéias tiveram grande aceitação, já hoje parecem interessar bem menos ao público. Paralelamente, assinala-se o aparecimento de um teatro que se poderia chamar de simbolista ou intelectual, cujos autores procuram sugerir por meios originais os problemas psicológicos ou mesmo de destino, como Samuel Beckett e Arthur Amadeu. Noutro sentido observa-se uma renovação da tradição cômica que não se havia esgotado com Labiche e Feydeau, bastando recordar a êsse respeito os sucessos de André Roussin e Georges Neveux.

Pedimos-lhe também uma apreciação do valor e da significação da obra dramática de Paul Claudel, de quem o professor Garric foi amigo. Disse-nos que ena sua obra, como êle próprio afirmara, há duas vertentes: a lírica e a dramática, sendo o homem de teatro absolutamente autêntico. De maneira alguem é um poeta que leva simbolar para o palco ou um filósofo que encena idéias, mas um dramaturgo que sente e pensa teatralmente. E recorda que foi precisamente pelo teatro que Claudel começou. Acrescenta que o que pode desconcertar em sua obra é o fato de que seu gênio poético e sua profun-

(Conclui na 2.ª secão, 3.ª página)

DISCOS

TRIO MARABÁ E OUTRAS GRAVAÇÕES

Aluizio Rocha

TRIO MARABÁ — «Mulher Rendeira, etc.» — Copacabana CLP — 2020 — Cr$ 150,00 — Lojas Palermo. Reedição em long-playing de gravações de 78 RPM dêste excelente conjunto vocal. «Mulher Rendeira», «Ribeira», «Nem eu», «Sombras entre nós», «Risque», «Vivamos amor», «Ninguém de ama», «Noites do Paraguai».

YMA SUMAC — «Mambo!» — Capitol Nacional SLP-2052 — Cr$ 180,00 — Lojas Palermo. Nesta sua última gravação, lançada aqui quase ao mesmo tempo que nos Estados Unidos, presta Yma Sumac homenagem ao mambo, cantando oito números nesse bárbaro e contagiante ritmo. Como de costume, a extraordinária cantora peruana dá mais uma brilhante exibição dos recursos vocais que a tornaram famosa, passando imediatamente do grave para o super-agudo, como se em sua garganta escondesse fantástico aparelho semelhante a êsses portentosos «cérebros-mágicos» eletrônicos.

A Orquestra Rico Mambo, sob a direção de Billy May, dá alucinante acompanhamento à impressionante cantora.

LES PAUL E MARY FORD MARCAM OS SUCESSOS — Capitol nacional SLP-2055 — Cr$ 180,00 — Lojas Palermo. — Agradável audição proporciona a famosa dupla com a sua característica interpretação de oito sucessos da música popular americana. Os habituais efeitos de montagem sonora dão ao programa executado um brilho que sòmente a técnica mais avançada poderia assegurar. Ao contrário da maioria dos long-playing de música popular, êste não cansa nem aborrece. Números bem escolhidos para obter o necessário contraste e evitar a monotonia.

CORRESPONDÊNCIA

SR. ALENCAR FERREIRA (Niterói) — Em atenção à sua estimada consulta, damos as seguintes respostas: 1º) — Sim; um disco na Brunswick, pouco antes de ingressar na Victor. 2º) — Data de janeiro de 1930 a gravação do disco n. 33.285, com a célebre marcha «Tais». (Êste foi o 4º disco gravado por Carmem na Victor).

Assumiu a direção do Departamento de Divulgação da RCA-Victor Rádio S. A., o crooner e compositor Claribalte Passos, que até o mês passado exerceu idênticas funções na Musidisc.

INICIA-SE AMANHÃ EM VENEZA O FESTIVAL ANUAL DE CINEMA

PRESENTE O BRASIL COM UM FILME

VENEZA, 23 (U.P.) — Inicia-se na próxima quinta-feira o Festival Anual de Cinema, com a participação de 19 nações, inclusive o Brasil, que inscreveram 30 películas. A 10 de setembro, o júri internacional outorgará o Leão de Ouro de São Marcos ao filme que tiver merecido o primeiro prêmio. As seguintes, em ordem de importância, receberão o Leão de Prata e o Leão de Bronze. Os atores e atrizes receberão prêmios individuais. Em algumas ocasiões, como aconteceu em 1953, o júri pode decidir que nenhuma das películas apresentadas merece o Leão de Ouro, sendo distribuídos então em seu lugar vários leões de prata.

No ano passado, o Leão de Ouro coube à produção anglo-italiana «Romeu e Julieta». Os quatro leões de prata foram concedidos a duas películas japonesas «Os sete samurais» e «O Superintendente de Sansho», uma italiana, «O Caminho», e uma norte-americana.

Êste ano apresentarão uma película cada um o Brasil, Argentina, México, Espanha e outros nove países. A Itália apresentará quatro, os Estados Unidos, Rússia e Inglaterra, três, e o Japão, dois. O júri é composto de cinco italianos, e mais um por país da Inglaterra, Estados Unidos, França e Tchecoslováquia.

Volta Grace Kelly em «Amar é Sofrer»

A vencedora do «Oscar» correspondente à «melhor atriz do ano», Grace Kelly, estará de volta, na próxima semana, em «Amar é sofrer». Grace Kelly aparece no papel de espôsa de um alcoólatra, vencendo assim o prêmio máximo da Academia; e o curioso é que a Federação Geral dos Clubes Femininos e a Associação dos Críticos de Nova York já haviam anteriormente aclamado Bing Crosby como o «melhor ator do ano», precisamente pelo seu desempenho ao lado de Grace Kelly em «Amar é sofrer».

«O PRIMO DO CANGACEIRO»

Aquí estão Antônio Carlos, o «Gás Neon», substituto legal do Lampião e Zé Trindade, o juiz Gaudêncio, logo depois de uma eleição que ganhou o candidato do primo do cangaceiro que entrou com os «votos». E' uma cena de «O Primo do Cangaceiro», comédia da Unida Filmes e que tem nos principais papéis Antônio Carlos, Ana Beatriz, Wilson Grey, Wilma Faria e outros. Êste filme estará em cartaz na segunda-feira.

Um Novo Processo de Exibição Em Sessão Especial no Astória

«Comandos do Ar» em «Vistavision»

NUMA sessão especial sob o patrocínio da sra. Café Filho, e em benefício das obras da Igrejinha de Copacabana, o Cinema Astória apresentará ao nosso público a excelente produção dramática de James Stewart e June Allyson, «Comandos do Ar», filmada em tecnicolor, pelo processo vistavision. Ao lançar o vistavision, a marca das estrêlas introduz à indústria cinematográfica a técnica da redução ótica da imagem de um negativo de amplas dimensões, ao tamanho da imagem da cópia comum de exibição. Esta é a mais importante característica do vistavision, e é a única que proporciona cenas claras, brilhantes e de absoluta nitidez.

SESSÃO DE CINEMA HOJE, NA A. B. I.

No auditório da Associação Brasileira de Imprensa terá lugar, hoje, às 17h 30m, a sessão cinematográfica para os associados e suas famílias. Além de um complemento, será exibido um filme de longa metragem. Ingresso com a carteira social.

TRÊS ASSUNTOS

1. PREPARA-SE a Associação Brasileira de Cronistas Radiofônicos para eleger a nova diretoria. Antes da eleição, deverá ser focalizado o ITEM V do art. 4º, do Estatuto, que diz: «colaborar (a ABCR) em tudo quanto diga respeito ao desenvolvimento intelectual do rádio, sob todos os aspectos». O atual presidente, sr. Alziro Zarur, justiça lhe seja feita, sempre lutou pela elevação dos programas radiofônicos, sob estruturas culturais e artísticas. A boa obra deve prosseguir, com o apoio de todos os cronistas de rádio.

2. Ouvindo o programa de Manuel Barcelos, na Nacional, observamos maior cuidado nas atrações de humorismo, que vinham se caracterizando pelo excesso de malícia. O fato é consignado, também, no último Boletim da Face: «A sequência «Enquanto o mundo gira», escrita por Paulo Gracindo, melhorou um pouco, sob o ponto de vista moral, mas é de uma mediocridade que só explica sua grande aceitação pelos ótimos prêmios que os patrocinadores oferecem». De qualquer maneira, apraz-nos a referência às providências de Manuel Barcelos, livrando o programa (que tem seu nome) de «piadas» censuráveis.

3. Cantando com absoluto êxito na última récita de gala do Teatro Municipal, pelo que mereceu calorosos aplausos da platéia, o brasileiro Paulo Fortes impressionou, também, os ouvintes da Ministério da Educação, que puderam admirar seus méritos através de excelente transmissão da PRA 2. A propósito, recebemos vários telefonemas, unânimes no louvor a Paulo Fortes.

Mag.

Pelos Estúdios

NO MUNDO DOS DISCOS — Hoje, às 21h 30m, no programa «No mundo dos discos», produção de Aluísio Rocha, a «Rádio Roquete Pinto transmitirá, em colaboração com o «Diário de Notícias», as seguintes gravações: Schubert — «Quinteto em lá maior, op. 114» («A Truta»); Tchaikovsky — «Sinfonia n. 4».

ATUALIDADES ARTÍSTICAS — A Roquete Pinto transmitirá, hoje, às 21 horas, um recital da cantora Maria Silvia Pinto, além de comentários diversos a cargo da professôra Magdala da Gama Oliveira.

CONVITE À MÚSICA — O programa «Convite à música», uma produção do Município Quadrio para o Rádio Ministério da Educação, apresenta, hoje, em seu horário das 22h 30m, uma audição da «Orquestra de Acordeões Schulz», na execução de páginas de autores nacionais e estrangeiros.

ROMANCE DO PIANO — Às 21h 20m, Aires de Andrade estará ao microfone da Rádio Ministério da Educação para apresentar mais uma audição do seu programa «Romance do piano».

«TRIBUNAL DA HISTÓRIA», um programa produzido por Mício Araújo Jorge Hoskis, ao ar pela onda da Rádio Ministério da Educação, tôdas as quartas-feiras, às 20h 30m, apresenta hoje mais um famoso julgamento histórico.

ROTEIRO DE ANGELA MARIA — Angela Maria cumprirá o seguinte roteiro, na sua excursão de setembro ao Norte: 4 e 5, cantará em Maceió; 6 e 7 em Belém; 9 em Amapá; 10 e 11, São Luís do Maranhão; 13 e 14, Fortaleza; 15 e 16, Mossoró; 17 e 18, Natal; 19 e 20, João Pessoa; 21 e 22, Campina Grande; 23 e 24, Maceió; 25, 26 e 27, Recife; 29, 30 e 1º de outubro, Salvador; 2 e 3, Vitória, regressando no dia 5.

NOVO LOCUTOR — O nosso leitor que está atuando no horário das programações noturnas da Rádio Mayrink Veiga é Mário Teixeira, vindo do Recife, onde atuara como «disc-jóquei Esso».

REINO DA ALEGRIA — Ana (Conclui na 2.ª secão, 3.ª página)

Emissoras de Televisão

TV-RIO — No programa «Diplomacia e Relações Internacionais» da TV-Rio, o embaixador Gilberto Amado, presidente da Comissão de Direito Internacional, falará hoje, às 20h30m, sôbre os problemas mais palpitantes nas Nações Unidas.

As quartas-feiras, às 20h 30m, apresenta hoje mais um famoso julgamento histórico.

ROTEIRO DE ANGELA MARIA — Angela Maria cumprirá o seguinte roteiro, na sua excursão de setembro ao Norte: 4 e 5, cantará em Maceió; 6 e 7 em Belém; 9 em Amapá; 10 e 11, São Luís do Maranhão; 13 e 14, Fortaleza; 15 e 16, Mossoró; 17 e 18, Natal; 19 e 20, João Pessoa; 21 e 22, Campina Grande; 23 e 24, Maceió; 25, 26 e 27, Recife; 29, 30 e 1º de outubro, Salvador; 2 e 3, Vitória, regressando no dia 5.

NOVO LOCUTOR — O nosso leitor que está atuando no horário das programações noturnas da Rádio Mayrink Veiga é Mário Teixeira, vindo do Recife, onde atuara como «disc-jóquei Esso».

REINO DA ALEGRIA — Ana (Conclui na 2.ª secão, 3.ª página)

ESPETÁCULOS

TEATROS

Carlos Gomes (22-7581), **O Guris**, 20 e 22.
Copacabana (57-1818), **E preciso viver**, 21,30.
Dulcina (32-7581), **Asma de mulher**, 20 e 22.
De Bôlso (27-1037), **S. Exa. em 26 poses**, 20 e 22.
Duse (22-1259).
Follies (27-8216), **Ingenuidade**, 21.
Ginástico (42-4090), **Santa Marta Fabril S.A.**, 21.
Glória (22-9146).
Jardel (27-8712), **Precisa-se de um presidente**, 20 e 22.
João Caetano (43-4276), **Não vou no golpe**, 20 e 22.
Municipal (22-2585).
Rival (22-2721), **Mulher de briga**, 21.
Serrador (42-8442), **Sabrina**, 21.

CINEMAS

Cinelândia

Capitólio, A sombra.
Império (22-8519), Johnny Guitar.
Metro-Passeio (22-8490), Sós e abandonados.
Odeon (22-1508), A um passo da derrota.
Palácio (22-0838), O diamante.
Pathé (22-8797), Noites de cabaré.
Plaza (22-1097), Por ordem do Czar.
Rex (22-5427), O diamante.
Rivoli, Cidade da perdição.
Vitória, Rumo ao Pacífico.

Centro

Centenário (43-8543).
Cinerama-Trianon (42-8024), Jornais, desenhos, curiosidades e atualidades.
Colonial (43-8513), Por ordem do Czar.
Floriano (43-9074), Rumo ao Pacífico.
Guarani, Fechado para reforma.
Ideal (42-1218), Johnny Guitar.
Iris, Pista do enforcado.
Marrocos (22-7979), No reino das sombras.
Mem de Sá (42-2252), A um passo da derrota.
Presidente (42-7128), Alma em suplício.
Primor (43-6687), Por ordem do Czar.
São José (42-0392), Noites de cabaré.

Zona Sul

Alaska, Rei do movimento.
Alvorada (27-2036), Alma em suplício.
Art-Palácio, Noites de cabaré.
Astória (47-0486), Por ordem do Czar.
Arteca, Cidade da perdição.
Bolafogo, O diamante.
Caruso Copacabana, Cidade da perdição.
Copacabana (57-3134), Johnny Guitar.
Floresta (26-0257), Destino em apuros.
Guanabara, Johnny Guitar.
Ipanema, A outra face do homem.
Menêbio (Bar Alpino) - (37-1980).
Leblon, O diamante.
Metro - Copacabana (37-9797), Sós e abandonados.
Miramar, Rumo ao Pacífico.
Nacional, Alma em suplício.
Pax (27-6621), Glória de um covarde.
Praiá (47-2687), Candinho.
Politeama (23-1143), Heróis de Malta.
Rian (47-1144), A um passo da derrota.
Rita (27-7224), Por ordem do Czar.
Roxy (27-8245), O diamante.
Royal, Sessões passatempo.
São Luis (23-7678), Julieta.

Tijuca

América (48-4519), A um passo da derrota.
Carioca (28-8178), Julieta.
Metro-Tijuca (48-8840), Sós e abandonados.
Olinda (48-1032), Por ordem do Czar.
Santo Afonso, Luz apagada.
Tijuca (48-4518), O diamante.

Outros Bairros

Abolição, Julieta.
Avenida (47-1667), Rumo ao Pacífico.
Bandeira (28-7575), Assaltos noturnos.
Estácio de Sá (32-2923), Tudo por uma mulher.
Fluminense (26-1404), Alma em suplício.
Urajan (38-1511), Haddock Lôbo, Por ordem do Czar.
Madrid, O diamante.
Maracanã (48-1910), Rumo ao Pacífico.
Marajá, Senda de crime.
Santa Alice, A um passo da derrota.
Vila Isabel (38-1310), Heróis de Malta.

Subúrbios do Central

Água Santa, Labareda no céu.
Alfa (29-8245), Medo que condena.
Bandeirantes, Noiva do Pecado.
Baronesa, Barbade do diabo.
Bento Ribeiro, Manto de Sonsuel.
Bocas Reis (29-4281).
Cachambi, Morro dos maus instintos.
Campo Grande, Rostos ocultos.
Coliseu (29-8753), Cidade da perdição.
Del Castilho, Felicidade.
Irajá, Glida.
Guarnel.
Madureira (29-8733), A um passo da derrota.
Moça Bonita, Tambores de morte.
Moderno (BNG-842), Odio que condena.
Monte Castelo (29-8230), Rumo ao Pacífico.
Natal, Tambores da morte.
Palácio Santa Cruz, Sacro do diabo.
Primavera, Devoção da esperança.
Para Todos (29-8193), Noites de cabaré.
Pilar, A morte trocou o selo.
Ridan (29-1633), Pista do enforcado.
Santa Cruz, A respeitosa.
Todos os Santos, Tudo por uma mulher.
Tenente, Mais forte que o ódio.
Vaz Lôbo (29-9198), Tudo vem a ser a vida.

Subúrbios da Leopoldina

Bonsucesso, O diamante.
Braz de Pina.
Maua, Noites de cabaré.
Rosário (20-1550), Morrer por amor.
São Geraldo, Time maravilhoso.
São Pedro, Cidade da perdição.

Ilha do Governador

Guarabu, Julio Cesar.
Jardim, Terzano terrorista.

Duque de Caxias

Caxias, Lembrança de viver.
F. N. M., Odalisca dos trópicos.
Paz, Dentista, o diabólico.
Popular, A sombra.

Nilópolis

Imperial, Flechas em chamas.

Niterói e São Gonçalo

Bonsucesso (2665), Rumo ao Pacífico e Nave de pecado.
Brasil (4718), Jornada sangrenta / O mar que nos cerca.
Cassino (4551), A lenda dos homens perdidos.
Central (3507), Na vanguarda do vício.
Grill-Room do Cassino (4555), A cidade da perdição.
Icaraí (3546), Almas em suplício.
Imperial (3120), A pista do enforcado.
Mandaro (2-0058), A promessa e a alma em pânico.
Nanci (5048), Tiro-de-Guerra no Sul.
Neves (2-2678), O proscrito.
Odeon (2-2707), Carnaval Atlântico.
Palace (6285), Rebelião em Bolero.
Para Todos (2-2444), Heróis dominadores e Rebento selvagem.
Paraiso (5174), Rebelião de Rio Branco (2-0081), Sob a mesma peça e Ouro e vingança.
São Bento (2-4000), Sombras de ódio.
São Jorge (2-2951), Mãos frias.
São José (5014), Sete mil pecados e O homem sem alma.
Vera Cruz (2-2981), A cruz do Padre Verão.
Vitória (5712), A máscara de Dom.

Petrópolis

Bogari.
Capitólio, Sua única saida.
D. Pedro (3400), Escravos do Egito.
Esperanto, Os cavaleiros da Távola Redonda.
Imperador (Fechado).
Petrópolis, A um passo da derrota.
Santa Teresa, Um grito no pântano.

AVISO

Pedimos aos senhores gerentes de cinemas o favor de avisar a mudança de programa com antecedência a fim de podermos bem informar o público.

O PATO DONALD

Por Walt Disney

A FAMILIA SILVA

Por George Smith e Senhora

DOIS CRUZEIROS POR UM PIROLITO?
JGA-APLA
CADA DEZ VEZES QUE EU LHE DOU 2 CRUZEIROS, SÃO VINTE CRUZEIROS.
DOIS AQUÍ, DOIS ALÍ, DOIS PARA ISSO, DOIS PARA AQUILO. É MUITO DINHEIRO!
PSIU! PODE PASSAR AMANHÃ?

FIM DE SEMANA
PAULO DE FRONTIN
Alugam-se quartos a pessoas de todo o respeito, em sítio com lago, açude, horta e pomar. Alimentação farta e variada. Distância do Rio 2 horas por trem ou estrada de rodagem. Altitude, 500 metros. Tratar pelo telefone: 47-1623

Tenha sempre em casa, para tôda a família, Mistol Simples: contra Espirros — Coriza — Resfriado.
Mistol SIMPLES
Mistol
Mas, não esqueça... Tratando-se de Nariz entupido... Gripe... Catarro nasal... use Mistol com Efedrina.
COM EFEDRINA
Mistol
98.039-B

VISTA DO PLENÁRIO

Vários oradores manifestaram-se vivamente, na tarde de ontem, pela tese que recomenda o rompimento de relações comerciais e diplomáticas com a URSS, que saiu vitoriosa. Na foto, um aspecto do plenário, vendo na primeira, fila a delegação uruguaia ao conclave.

Necessário aos Americanos o Rompimento Com a Rússia

SERÃO CRIADOS NOVOS ÓRGÃOS DE COMBATE À INFILTRAÇÃO VERMELHA

COMO DECORREU ONTEM O CONGRESSO ANTI-COMUNISTA

O PLENÁRIO do II Congresso Contra a Intervenção Soviética na América Latina aprovou, ontem, uma proposta subscrita pelo sr. Antônio Ulloa, da delegação do Equador, no sentido de serem criados órgãos anti-comunistas em todos os países da América Latina, a fim de garantir a fidelidade na luta contra o bolchevismo. A proposta dispunha que essas associações deviam ser integradas, sempre que possível, por católicos, tendo êsse detalhe dado ensejo a acalorado debate que perdurou por cêrca de 40 minutos. O almirante Carlos Pena Boto, que mais uma vez presidiu a sessão plenária, sugeriu que se suprimisse, na proposta, a expressão «por católicos», ou então, que fôsse substituída pela expressão «por cristãos», argumentando que o cristão não católico pode ser também um baluarte na luta contra o totalitarismo da esquerda.

MOÇÃO VITORIOSA

O plenário do II Congresso contra a intervenção soviética na América Latina aprovou proposta do sr. Antônio Ulloa, da delegação do Equador, dispondo sôbre a criação de órgãos de combate ao comunismo em todos os países da América Latina.

EM DEFESA DA PROPOSTA

O sr. Luis Delgado, também da delegação equatoriana, ocupou a tribuna para defender a proposta, salientando que seu país, é quase totalmente católico e que os católicos são, por convicção religiosa, anti-comunistas.

O substitutivo do almirante Pena Boto foi aprovado pela quase unanimidade dos congressistas presentes.

BATALHA SEM QUARTEL CONTRA O COMUNISMO

Sôbre a luta que vêm travando as fôrças democráticas do Uruguai contra a infiltração comunista nesse país, discursou o sr. Eduardo Campos, da representação platina. Referiu-se de modo particular à «guerra sem quartel», que os católicos do Uruguai vêm travando contra o bolchevismo, batalha esta que, afirmou, é o fator principal da fraqueza do comunismo no citado país. A essa luta travada pelo catolicismo, salientou que se juntam, no Uruguai, outras fôrças, religiosas e não religiosas, de maneira que se pode considerar forte a resistência que se processa, ali, à propagação da doutrina marxista.

FRACO O COMUNISMO NO PERU

O sr. Manuel Gonzalez, do

(Conclui na 2.ª página)

Promete a COFAP Manter o Preço do Pão Francês

A propósito da nova portaria sôbre pão francês, que passará a denominar-se «pão popular», a ser debatida, amanhã, pelo plenário da COFAP, o gabinete do presidente dêsse órgão comunicou aos jornalistas que o produto não sofrer majoração de prêço.

AINDA NÃO COMEÇARAM A CAMPANHA SALARIAL

A diretoria do Sindicato dos aeroviários distribuiu comunicado à imprensa, no qual faz ver que ainda não foi levantada pela classe a campanha pró aumento de salário, cingindo-se as discussões que ora se processam com os patrões a problemas de semana-inglêsa, triênios e represálias aos dirigentes sindicais por parte das emprêsas.

NOVO PRESIDENTE

Realizaram-se ontem, às 16 horas, as eleições para presidente e vice-presidente do Tribunal de Contas do Distrito Federal, das quais saíram vitoriosos o cônego Olímpio de Melo, em substituição ao ministro Benjamim Reis Júnior, e o ministro Gama Filho, em substituição ao seu colega Ivan Lins, eleitos respectivamente presidente e vice-presidente. Após a posse, a reportagem abordou o cônego Olímpio de Melo, que declarou: — «Aqui estou novamente para trabalhar em prol da cidade». Por sua vez, o ministro Gama Filho assim se expressou: — O Tribunal continuará cumprindo o seu dever. Como Côrte de Justiça trabalhará para bem servir à cidade».

Diário de Notícias

SEGUNDA SEÇÃO — Quarta-feira, 24 de Agôsto de 1955

INTERÊSSE DA URSS EM NOSSO CAFÉ E AÇÚCAR

NENHUM COMENTARIO NO ITAMARATI

FUNCIONARIOS categorizados do Itamarati escusaram-se ontem de comentar um telegrama de Londres, que noticiava o interêsse da União Soviética em comprar 1.000 toneladas de café e 20.000 toneladas de açúcar do Brasil, em troca de máquinas, papel de imprensa, etc. Consideram êsses funcionários que a posição do govêrno brasileiro, face ao problema do reatamento de relações comerciais com a URSS, já foi perfeitamente definida no telegrama enviado recentemente pelo ministro Raul Fernandes a diversos parlamentares. Aliás, a proposta noticiada em Londres não constitui novidade, tendo sido já veiculada pelo «Diário de Notícias» há mais de um mês. Fôra ela feita por uma firma estrangeira, sendo recusada sob a estranha alegação de «constituir comércio de tipo monopolista, e portanto contrário à legislação que regula nosso comércio com o exterior», segundo declarou na ocasião o ministro Edmundo Barbosa da Silva.

Interrompido o Suprimento de Água da terceira adutora

Ao anoitecer de ontem, correram notícias de um acidente na adutra do rio Guandu, cuja ligação provisória vinha contribuindo com 120 milhões de litros de água diários para o abastecimento da cidade. Pondo-se em campo, a reportagem acreditada na Prefeitura conseguiu apurar a extensão real do acidente que se verificou. Trata-se, segundo a informação de autoridade superior da Prefeitura, de uma pequena infiltração que notada, logo mereceu a atenção dos técnicos, que determinaram o esvaziamento do depósito atingido, para a perícia necessária e a verificação das causas bem como as suas possíveis extensões. Assim, ficará interrompida a contribuição do Guandu para o abastecimento da cidade até o superamento das causas que ocasionaram as apreensões e as providências das autoridades municipais que, no entanto, esperam restabelecer aquêle suprimento o mais ràpido possível.

Vastíssimos terrenos da zona Rural, continuam abandonados Poderiam ser aproveitados porque possuem áreas cultáveis Setenta por cento dos lavradores e criadores do Distrito Federal não possuem terras

Possui o Brasil Importantes Reservas de Urânio e Tório

DECLARAÇÕES DO PRESIDENTE DO CNP

O sr. José Batista Pereira, presidente do Conselho Nacional de Pesquisas, fêz ontem, perante o Conselho Deliberativo do referido órgão e autoridades, especialmente convidadas, um relato sôbre a sua recente visita às instalações atômicas do Canadá e dos Estados Unidos. Declarou o sr. Batista Pereira que foi àquele país à convite do Conselho Nacional de Pesquisas do Canadá, transmitido por intermédio da Light, a fim de visitar as instalações ali existentes e aproveitando a sua viagem procurou formar as bases de um plano a ser apresentado ao nosso govêrno para aquisição, pelo Brasil, de um reator atômico. Disse, ainda, que o nosso país possui importantes reservas de urânio e tório, capazes de justificarem um programa extenso para o aproveitamento da energia nuclear para fins industriais. Salientou que algumas dessas jazidas de urânio já se encontram na segunda fase de prospecção, sendo que a de Poços de Caldas é a mais adiantada.

Durante a palestra o presidente do CNP referiu-se ao fato de serem o Brasil e a India os dois únicos países no mundo possuidores de reservas de tório. A conferência foi seguida de cinco filmes sôbre a energia atômica para fins pacíficos.

AFIRMAÇÕES

O presidente do Conselho Nacional de Pesquisas, sr. José Batista Pereira, que afirmou ser o Brasil possuidor de grandes reservas de urânio e de tório.

ESCOLHEU O BRASIL COMO PÁTRIA O «ANJO DE VIENA»

Desembarque ontem do «Augustus»

Procedente de Gênova atracou, ontem, no pôrto desta capital, o transatlântico italiano «Augustus», trazendo para o Rio vários passageiros e conduzindo outros, com destino a Santos, Montevidéu e Buenos Aires.

Entre as pessoas que aqui desembarcaram registramos a presença do sr. Roberto Martinez, diretor da revista «Revelacion», editada em Montevidéu. O jornalista uruguaio está regressando de uma viagem que fêz à Europa, a fim de tomar contacto com as atividades jornalísticas, visitando, na ocasião, várias agências de sua revista.

Ouvido pela nossa reportagem, Roberto Martinez declarou que está preparando uma edição especial dedicada ao Brasil, cujo sucesso é de se esperar, de vez que para tanto vem recolhendo farto material.

Após demorada excursão pelo Velho Mundo regressou no mesmo navio a sra. Helenita Sá Earp, professôra catedrática de Ginástica Rítmica e Dança Moderna da Escola Nacional de Educação Física e Desportos, e uma das pioneiras da Dança Moderna no Brasil, tendo sido há poucos anos contemplada com uma viagem de estudos sob o patrocínio do Departamento de Educação Física e Recreação do «Smith College», dos Estados Unidos. Falando aos jornalistas, declarou que a excursão que acaba de realizar foi de grande proveito, tendo adquirido larga experiência e considerável cabedal de conhecimentos através da visita e estágio que fêz em algumas academias de danças.

O «ANJO DE VIENA»

Visitando o Rio, pela segunda vez, desembarcou, também, do «Augustus», a sra. Stafanie Tuschek, que há muitos anos desempenha importantes funções na Legação do Brasil na Áustria. A sra. Stafanie Tuschek teve papel destacado durante a segunda conflagração mundial, e, graças à sua dedicação e assistência prestadas aos perseguidos pelos nazistas, foi cognominada de o «Anjo de Viena». A primeira viagem da sra. Stefanie Tuschek ao Brasil se deu em 1951. Agora vem naturalizada brasileira, devendo ser agraciada com a Ordem do Cruzeiro do Sul, pelos inestimáveis cuidados dedicados na capital austríaca aos nossos compatrícios, que viveram dias tormentosos durante a guerra.

LEILÃO DE CAVALOS E CARNEIROS

O Departamento de Veterinária da Secretaria Geral de Agricultura fará realizar no próximo dia 26, sexta-feira, leilão de animais apreendidos nas vias públicas. Dito leilão, será de 1 cavalo e 5 carneiros, e será realizado no Hospital Veterinário na Avenida Bartolomeu de Gusmão, 1.120, em Mangueira.

Novo Núcleo Agrícola

O presidente da República assinou decreto, na pasta da Agricultura, criando o Núcleo Agrícola de Pinhum, no município de Nísia Floresta, Estado do Rio Grande do Norte.

Eleição no Sindicato dos Trabalhadores em Açúcar

O presidente do Sindicato dos Trabalhadores na Indústria do Açúcar estêve, ontem, no Departamento Nacional do Trabalho, e ali tratou de assuntos ligados às próximas eleições da entidade, marcadas para 6 de setembro vindouro.

REGRESSOU DA SUIÇA

Procedente de Genebra, na Suíça, e viajando em avião da «Scandinavian Airlines System», regressou ao Rio o prof. Joaquim da Costa Ribeiro, catedrático da Faculdade de Física da Faculdade Nacional de Filosofia e membro do Conselho Nacional de Pesquisas. O dr Costa Ribeiro chefiou a delegação que representou o Brasil na Conferência Internacional sôbre as aplicações pacíficas da energia atômica, que se realizou naquela país. Para recebê-lo estêve no aeroporto do Galeão o almirante Álvaro Alberto, ex-presidente do Conselho Nacional de Pesquisas, além de numerosas pessoas da família do cientista. Na foto, vemos o dr. Costa Ribeiro ao desembarcar no Galeão.

Problema das Comunicações no Brasil

16 Anos e Quase 2 Bilhões Para a Reorganização Geral do D. C. T.

Início da Reforma do Telégrafo Que Deveria Estar Pronta em 56

Situação da Transmissôra de Sarapuí

O problema das comunicações no Brasil, que compreende os correios, telégrafos, telefones e rádiocomunicações em geral, por envolver questões da mais alta relevância para a vida econômica, política e cultural do país, está a exigir das autoridades maior assistência e apôio mais decidido. Embora a situação dêsses serviços, há muito tempo, seja de verdadeira calamidade pública, sòmente comparável a da França em 1920, quando Fayol sustentou a incompetência do Estado para executá-los integralmente, o assunto não foi tratado ainda, entre nos, com o apréço e êle dispensado nas nações onde os correios e telégrafos são vistos como verdadeiros termômetros, capazes de refletir fielmente o grau de adiantamento de um povo. Nestas reportagens, em que nos limitaremos a focalizar as necessidades atuais do D. C. T., e as medidas adotadas no sentido de atendê-las completamente, temos em mira, apenas, levar ao domínio público os vários e impressionantes aspectos de um dos mais graves e desconhecidos problemas da nossa terra, razão pela qual parece plenamente justificado o sentido jornalístico da nossa iniciativa.

INTEGRAL REORGANIZAÇÃO DO D. C. T.

Com a finalidade de promover, nos Correios e Telégrafos, uma reforma radical em todos os seus setôres, criou-se o Plano Postal Telegráfico, cujos trabalhos, nêstes últimos cinco anos, não começaram ainda a frutificar. Dispondo, êsse órgão, de um prazo de dezesseis anos e da dotação extra-orçamentária de cento e dez milhões de cruzeiros anuais, exclusivamente para aquêle fim, esperam os seus dirigentes levantar, dentro em breve, as bases para a construção do D. C. T. de 1966, que se situará entre os mais perfeitos do mundo. A gigantesca obra, totalmente planejada, entra agora na sua fase executiva, e num clima ao mesmo tempo de esperança e de incredulidade.

RENOVAÇÃO DO TELEGRAFO NACIONAL

No tocante à remodelação

(Conclui na 2.ª página)

Cotação do Dólar e da Libra

Ontem, os bancos particulares vendiam o dólar, no mercado de câmbio livre, de Cr$ 73,30 a Cr$ 73,50 e compravam de Cr$ 71,30 a Cr$ 71,50. A libra regulou para saques de Cr$ 201,00 a Cr$ 202,00 e para compra de Cr$ 195,00 a frera majoração de preço.

BAIXANDO A PRODUÇÃO

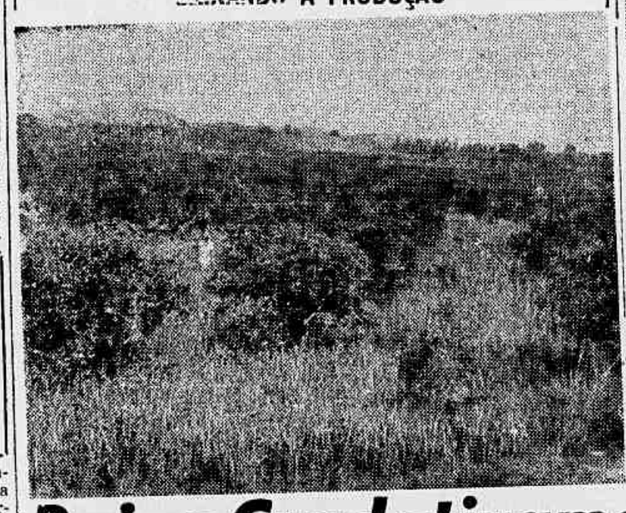

Vastíssimos terrenos da zona Rural, continuam abandonados. Poderiam ser aproveitados porque possuem áreas cultiváveis. Setenta por cento dos lavradores e criadores do Distrito Federal não possuem terras

Baixa Gradativamente na Zona Rural a Produção de Gêneros Alimentícios

LAVRADORES E CRIADORES ESTÃO SENDO DESPEJADOS

Desapropriação das Áreas Cultivadas

EM relação à economia rural do Distrito, temos acentuado a seguinte situação: o Distrito, concorre apenas com cinco por cento dos gêneros alimentícios consumidos pela sua população; o resto vem de fora. Por outro lado, segundo dados estatísticos, vem baixando gradativamente a produção nos centros agropecuários na zona rural. Em conseqüência, o consumidor está adquirindo, por preços elevados, gêneros oriundos de outros Estados, sujeitos ainda à especulação dos intermediários.

Quanto ao comerciante, seja atacadista, seja retalhista, recebe mercadorias deterioradas em virtude da demora dos transportes. Afinal de contas o povo é sempre a vítima, pagando preços escorchantes, enquanto a COFAP permanece indiferente às manobras dos negociantes inescrupulosos, pois quando interfere é para ratificar as pretensões altistas.

PRODUTORES DESPEJADOS

A situação vem se agravando em face dos freqüentes e numerosos despejos de lavradores e criadores, muitos dos quais posseiros legítimos das terras que cultivam desde longos anos.

Há uma semana, foi despejado sem indenização um lavrador, posseiro de uma faixa de terra com trezo mil pés de laranjeiras. Ultimamente, porém, o problema da posse legítima das terras tomou novos aspectos, e extensas faixas de terrenos cultivados, estão sendo entregues aos posseiros mediante títulos fornecidos pelos tribunais. A Justiça está reintegrando ao patrimônio dos lavradores as benfeitorias que lhes custaram anos de trabalho e sacrifício. Nêsse sentido, avolumam-se sôbre as mesas dos juízes, documentos que demonstram, de maneira insofismável, a ilegalidade de posse dos "grileiros". Entre êstes figuram companhias de loteamentos, que após devastarem verdadeiros pomares, situados no sertão carioca, fazem o loteamento, vendendo essas áreas a preços elevados.

Ainda assim — com a intervenção da Justiça — predomina na periferia da capital da República o regime semi-feudal em que os que trabalham verdadeiramente as terras não têm assegurada a sua posse.

(Conclui na 2.ª página)

DESAPROPRIAÇÃO DE ÁREAS CULTIVÁVEIS

Vastíssimos terrenos da zona Rural, continuam abandonados. Poderiam ser aproveitados porque possuem áreas cultiváveis. Setenta por cento dos lavradores e criadores do Distrito Federal não possuem terras

Favorável o Conselho Nacional de Economia à Participação Nos Lucros

PARECER FINAL OFERECENDO MODIFICAÇÕES E SUGESTÕES

ENTREGUE AO SENADO O DOCUMENTO

O SR. Edgard Teixeira Leite fêz entrega ao Senado do parecer final do Conselho Nacional de Economia sôbre o projeto que regulamenta a participação direta e obrigatória do trabalhador nos lucros da emprêsa. O documento (que tem 19 páginas e 3 gráficos) analisa exaustivamente o projeto, apresentando em síntese as seguintes modificações e sugestões: 1) — Melhor conceituar a definição da emprêsa, assim considerando para o efeito desta lei a entidade que paga imposto de renda, na forma da legislação vigente, com as alterações introduzidas (artigo 2º);

2) — Considerar, também, como capital o fundo destinado a atender ao reajustamento monetário, além dos já previstos no inciso II do artigo 5º, limitados, entretanto, a 30% dos lucros de balanço (inciso II artigo 5º);

3) — Excluir de qualquer limite as importâncias que os titulares das firmas individuais ou sócios solidários tenham mantido em poder das respectivas emprêsas, até o prazo mínimo de 2 anos (inciso III artigo 5º);

4) — Incluir, na obrigação de partilhar lucros, os profissionais liberais quando se constituirem em organizações comerciais ou industriais (alínea «a», parágrafo único, artigo 7º);

5) — Definir como trabalhador, para os efeitos de participação nos lucros da emprêsa, aquêle que com ela mantém o vínculo de «relação de emprêgo», de acôrdo com a Consolidação das Leis do Trabalho (artigo 8º);

6) — Estender as isenções de partilhar lucros às entidades a que se refere o artigo 28 do decreto 34.773, de 13 de janeiro de 1955, referente ao impôsto de renda (nova alínea (g) artigo 7º);

7) — Estabelecer o período de carência («estabilidade técnica») de 3 anos de tempo de serviço contínuo para que assista ao trabalhador o direito de participar da distribuição do lucro (artigo 9º);

8) — Firmar o princípio de que o trabalhador que se demitir antes do encerramento do exercício não faz jus ao recebimento do lucro que lhe caberia nesse exercício (parágrafo único, artigo 9º);

9) — Fixar em 12 por cento os juros normais para a remuneração do capital da emprêsa, o qual poderá ser deduzido do lucro apurado em balanço (inciso II, artigo 10);

10) — Não considerar também como lucro o aumento do valor do ativo resultante da reavaliações de imóveis pertencentes à emprêsa, embora não utilizados nos seus serviços ou instalações (alínea «a», inciso III, artigo 10);

11) — Permitir na declaração do impôsto de renda a dedução da importância do lucro partilhado no exercício anterior (nova alínea (c) do inciso III, artigo 10);

12) — Simplificar a fórmula de participação estabelecendo apenas 2 limites: 30 por cento do lucro partilhável e 50 por cento da fôlha de salário anual (artigo 11);

13) — Criar o Capítulo dos Planos Convencionais;

14) — Aumentar até 50 por cento a parcela relativa à eficiência do empregado, a ser fixada pela emprêsa, na base do número indicativo do salário individual (artigo 17);

15) — Dispôr que não serão levadas em consideração para o efeito dos cálculos de participação os aumentos de salários ocorridos no exercício correspondente à apuração do lucro partilhável (novo artigo);

16) — Determinar data de início do pagamento, em prestações mensais, do depósito referente ao lucro já pertencente ao trabalhador, em caso de rescisão do contrato de trabalho (alínea «da», parágrafo único, artigo 24);

17) — Sugerir a eliminação do conceito de custo histórico, tendo em vista a realidade monetária do país (parágrafo 1º do artigo 6º);

18) — Fixar o prazo de 120 (cento e vinte) dias para a distribuição dos lucros, a partir da data do balanço, em caso de não ficarem convencionados os planos de participação (artigo 19);

19) — Firmar o princípio de que não sejam prejudicados os contratos de participação existentes, desde que os benefícios não sejam inferiores aos previstos na lei posta em execução (artigo 32);

20) — Prever a revisão das fórmulas de participação, pelo Congresso Nacional, ouvido o Conselho Nacional de Economia, depois de dois anos de aplicação da lei e do amplo inquérito a ser promovido pelo Ministério do Trabalho, Indústria e Comércio (artigo 35);

21) — Estabelecer que a lei entrará em vigor no exercício seguinte àquele em que for baixado o regulamento para a sua execução (artigo 37).

Investimentos Produtivos no Valor de 50 Bilhões de Cruzeiros em Cinco Anos

DECLARAÇÕES DO SR. CÉSAR PRIETO

«O ÚNICO meio de elevar a produtividade nacional é a política, rigorosa e sem exceção, dos investimentos econômicos em setores de real utilidade nacional. Nos últimos 4 anos foram mal aplicados 58 bilhões de cruzeiros em imóveis que, geralmente, só servem às classes mais abastadas, nesta capital e em São Paulo. Cada edifício de apartamentos construído, no valor de 50 milhões de cruzeiros, dá emprêgo a 2 porteiros e 2 serventes. E uma fábrica, nesse montante, possibilitará trabalho a 1.000 operários, além da produção e outros benefícios sociais» — declarou ontem o deputado César Prieto, refutando considerações do sr. João de Oliveira Viana, diretor da Divisão do Impôsto de Renda, contrárias ao substitutivo da Câmara dos Deputados sôbre o projeto de taxação dos lucros extraordinários que, no seu entender, poderá reduzir a arrecadação normal.

MAIS UM MILHAO DE OPERÁRIOS

Segundo o sr. César Prieto, o atual diretor da Divisão do Impôsto de Renda, «pelas apressadas impressões transmitidas, demonstra não haver examinado o assunto, com o necessário cuidado, sob os aspectos econômico, financeiro e social». Disse o parlamentar que, com as providências determinadas no substitutivo, poderemos ter, num quinquênio, investimentos produtivos acima de 50 milhões de cruzeiros, para o início de uma nova era de desenvolvimento industrial sem precedentes em nossa história econômica, com um aumento de 1 milhão de operários empregados na indústria, com um padrão de vida mais elevado e com uma arrecadação estadual e federal sensivelmente aumentada em consequência dessa prosperidade e não como se observa, no momento, à custa de um regime inflacionário que atinge impiedosamente as classes desfavorecidas».

AUMENTOU A SONEGAÇÃO

Declarou ainda o sr. César Prieto ser natural o sacrifício da arrecadação do impôsto de renda a despeito da última majoração de taxas pelo fato da fiscalização dêsse tributo ter permanecido inativa, de ordem superior, de setembro do ano passado até junho de 1955. Assim, a sonegação aumentou em alguns bilhões de cruzeiros e será inevitável, diante da ineficiência fiscal, novos ônus para o povo. «Se o Fisco necessita de mais 5, 10 ou 15 bilhões de cruzeiros para regularizar o Orçamento da União, basta que adote providências no sentido do aperfeiçoamento do seu sistema de arrecadação e fiscalização, cobrando sem exceção impostos devidos pelos que ainda conseguem se enriquecer à custa da omissão ou da precariedade fiscal» — finalizou o parlamentar gaúcho.

Dr. Augusto Paulino Filho
Dr. Fernando Paulino
Consultório: Av. Rui Barbosa, 832, 1º andar — Tel.: 45-1055 — Diàriamente de 3 às 6 horas.

Clínica de Olhos Santa Luzia
Avenida Mem de Sá, 41 — 1º andar — Tel.: 22-3233
TRATAMENTO DAS DOENÇAS DOS OLHOS
Ótica — Operações — Diàriamente, das 8 às 17 horas.

ESPERANDO O «LIDO»

Em meados de setembro o «Lido» de Paris exibir-se-á no João Caetano. O famoso elenco francês já está em São Paulo, com sucesso. Entre os elementos da companhia há a dupla de malabaristas brasileiros Vic and Joe (que se exibiram muito tempo no Cassino da Urca) e a cantora francesa Anny Berrier, já conhecida dos brasileiros através de duas temporadas entre nós.

Roteiro Noturno

J. FOMM

PARTIU WALTER PINTO

WALTER Pinto partiu domingo último juntamente com 110 elementos para Buenos Aires, via aérea. A estréia de sua companhia no Teatro Astral, está marcada para o dia 26 e ansiosamente aguardada pelos argentinos, pois a propaganda feita tem sido grandiosa. Mara Rúbia iria apenas por alguns dias, para a apresentação da companhia, mas acabou desistindo. Aniza Leony, entretanto, assinou contrato com Walter, rescindindo amigàvelmente com Zilco Ribeiro. A bagagem do elenco pesa mais de vinte toneladas e já seguiu, via marítima, inclusive o «cadillac» do famoso empresário. Sem contar o preço das passagens, Walter expendeu um milhão e quinhentos mil cruzeiros para as providências da excursão, que deverá durar quatro meses; duas cidades serão certamente visitadas: Buenos Aires e Montevidéu. Não está fora dos planos uma visita a outras capitais sul-americanas e talvez mesmo, Portugal e Espanha. Mas isso é para depois.

Mauricio Loiola partiu para Buenos Aires integrando a companhia de Walter Pinto; em seu retôrno talvez reingresse no elenco de Carlos Machado, para quem trabalhou vários anos

BRASILEIRO NO «VILLA D'ESTE»

NOSSO confrade Comendador noticia que, segundo um telegrama, um brasileiro Hélio Mota foi contratado como cantor pelo famoso «night club» parisiense Villa D'Este. E pergunta quem é êsse ilustre desconhecido. Nós conhecemos Hélio nos bares de Copacabana há uns três anos atrás; realmente não conseguiu fama no Rio, mas era bastante conhecido nas rodas boêmias, tendo atuado no extinto «Chez Colbert» como violonista. Quando acabava seu trabalho percorria outros bares de Copacabana e cantava «por amor a arte». Um dia resolveu «descobrir» a Europa e embarcou para Paris atuando num dos bares sem maior expressão da Cidade Luz. Tendo realmente uma bonita voz foi granjeando sucesso até conseguir um contrato numa boa «boîte» como a Villa D'Este. E' mais um brasileiro que está se «fazendo» no exterior.

RENATA NO PLAZA

Martins andou bem quando convidou Renata Fronzi para atuar no «show» da «boîte» Plaza, pois é uma das mais completas atrizes e tem realmente um grande público. Renata canta suas músicas, conversa com o público e faz «sketches» com Chocolate, outro elemento de recursos. Há também a rumbeira cubana Nancy Montez que já conseguiu licença do Juiz de Menores para exibir-se em «boîtes». Cobrando o «couvert» de apenas cem cruzeiros, e com essas atrações artísticas, acreditamos que a «boîte» Plaza acolha um bom número de «habitués».

DURANTE UM ANO

O MUNDO É SEU

Por apenas

CR.$ 150,00

Com uma assinatura feita nêste mês, em que o «DIARIO DE NOTICIAS» ainda comemora a passagem de um quarto de século de lutas e vitórias, a serviço do público brasileiro que o elegeu — pela sua linha de conduta criteriosa e independente — o seu jornal.

LEIA HOJE E TODOS OS DIAS

Diário de Notícias

O MATUTINO DE MAIOR TIRAGEM DA CAPITAL DA REPÚBLICA

Para sua comodidade, procure nossa loja à Avenida Rio Branco, 133 (Em frente ao Ed. da Associação dos Empregados no Comércio).

GILBERTO AUTOGRAFA — O embaixador Gilberto Amado, a quem as atribuições diplomáticas não permitem ficar por muito tempo num lugar só, nem mesmo em sua terra natal, está novamente para embarcar, não sei para onde. Mas antes disso, justamente na sexta-feira, dia 26, das dezesseis horas em diante, com direito a sadias incursões pela noite, estará na Livraria São José (rua São José, 38), em casa do velho mercador Carlos Ribeiro, recebendo os amigos e leitores e distribuindo autógrafos, com aquela balda de excelente conversador (para não dizer «causeur», ora essa), o que não deixa de ser um acontecimento bem oportuno, agora que José Olympio acaba de lançar o segundo volume das memórias de Gilberto, sob o título Minha Formação no Recife. O primeiro livro chamava-se História da Minha Infância, e sôbre isso escreveu José Lins do Rêgo: «A narrativa se agita com o sangue novo de um rapaz. Daí o seu vigor, a riqueza das suas descobertas, as revelações do poeta que revê o seu mundo com a alegria dos que atravessam as fronteiras do sonho».

Aí está o nosso Gilberto: cada vez mais jovem, cada vez mais poeta.

Uma pessoa me disse que o embaixador parecia ser a favor do golpe, sim, êsse golpe que anda no ar e melhor seria fôsse baixar noutra freguesia... Só posso imaginar que seja intriga. Só se pode ser golpista por má fé ou por burrice, e Gilberto Amado não tem nenhum dêsses austeros predicados.

Geir Campos

ANÍSIO, MIRANDA & PRÊMIOS — Não sei em que pé estão as coisas, já nas vésperas da concessão dos prêmios aos participantes do atual Salão de Arte Moderna do Rio de Janeiro, montado no saguão do Ministério da Educação e Cultura. Havia três candidatos sérios ao Prêmio de Viagem ao Estrangeiro, por exemplo: Aldemir Martins, Sônia Ebling e Anísio Teixeira. Três são os membros da Comissão Julgadora: Honório Peçanha, Firmino Saldanha e Antônio Bento. O julgador Firmino Saldanha teria comentado com alguém, que não gostava de um dos quatro desenhos de Anísio Teixeira; êsse alguém contou o sucedido ao próprio Anísio, que por isso resolveu retirar-se do salão. Agora o julgador Saldanha também faz menção de retirar-se. Não sei que estratégia haverá nessas retiradas de salão, tanto menos quanto não entendo que a retirada de um dos três candidatos piore, em vez de melhorar, a situação dos outros dois... Mas já me disseram que assim é, se não parece.

* * *

MA' FE' E/OU BURRICE — Por falar nessas virtudes, vocês desculpem, mas eu não poderia deixar de referir-me também aos partidários do golpe do petróleo. Os golpistas do petróleo, ou sejam os brasileiros mal informados que só crêem (ou fingem) na solução do problema petrolífero mediante a entrega de nosso ouro negro a emprêsas e trustes internacionais — os golpistas do petróleo, dizia eu, quando a gente fala em monopólio estatal, Petrobrás, êles logo franzem o nariz e vêm com aquela história: olha a Venezuela! olha a Argentina!

Pois eu vi a Venezuela, e não achei essas coisas. Não vi a Argentina mas acabo de ler que Luciano Molinas, presidente do Partido Democrata Progressista portenho, fêz pelo rádio um discurso metendo o pau no contrato que o coronel Juan Perón (também golpista de primeira água) firmou com a Standard Oil, em detrimento da soberania argentina: «A organização de Yacimientos Petrolíferos Fiscales poderia resolver fàcilmente — afirmou o democrata Molinas — mas agora o nosso petróleo tem de ir para uma firma estrangeira, à qual arrendamos quase tôda uma província».

Eu estava pensando no Amazonas, e vocês?

Baixa Gradativamente na Zona Rural a...

(Conclusão da 1.ª página)

Verifica-se, portanto, que cêrca de 70 por cento dos lavradores e criadores não são proprietários de terras, vivendo permanentemente sujeitos aos despejos em massa, acionados pelos chamados "fazendeiros políticos" de Santa Cruz, dos Coqueiros, das organizações imobiliárias, etc. A propósito vale lembrar a fôrça das oligarquias espalhadas pelo sertão carioca.

SOLUÇÃO ACONSELHÁVEL

A única solução para se evitar a baixa de gêneros alimentícios na zona rural, o despêjo em massa de lavradores e criadores que cultivam o solo, trabalhando para o desenvolvimento das terras cariocas e, finalmente, para reparar injustiças praticadas por "grileiros" ou proprietários duvidosos de terras, seria a desapropriação das grandes áreas, lotes, regiões ou "fazendas", pela Prefeitura.

O art. 45, da Lei Orgânica, diz: «Os imóveis pertencentes do Distrito Federal não poderão ser objeto de doação ou cessão a título gratuito, nem serão vendidos ou aforados senão em virtude de lei especial e em hasta pública, previamente anunciada por editais afixados em lugares públicos e publicados três vêzes, pelo menos, no órgão da P. D. F., com a antecedência mínima de 30 dias.

Parágrafo 2º — Fica também sujeita às formalidades da hasta pública, nos têrmos indicados por êste artigo, a locação ou arrendamento dos bens da P. D. F., salvo se a locação não exceder de seis meses, ou tiver por objeto habitações populares, ou casas construídas para habitações de operários ou empregados da P. D. F., casos em que se observarão os regulamentos expedidos.

Isto é, o que diz a Lei Orgânica, mas o prefeito do Distrito Federal, sem impedimento, poderá evitar despejos de lavradores e criadores, e inclusive desapropriando os lotes por êles ocupados.

O art. 45 será alterado em sua redação, pelo Congresso Nacional, o que virá ao encontro dos interêsses dos trabalhadores do campo.

Depois da alteração do art. 45, o prefeito poderá, então, fazer o parcelamento da gleba, após a desapropriação das áreas.

DESAPROPRIAÇÃO DE GRANDES FAZENDAS

Nêsse sentido o vereador Osmar Resende apresentou um projeto que dispõe sôbre a desapropriação das denominadas grandes fazendas da Zona Rural do Distrito Federal.

De acôrdo com a referida exposição, fica o Poder Executivo autorizado a declarar de utilidade pública e desapropriar as grandes glebas do «sertão» carioca, onde exista atividade agropecuária, exercida por lavradores registrados, posseiros ou arrendatários.

A capacidade de produção do lavrador, posseiro ou arrendatário será reconhecida pelo Departamento de Agricultura da P. D. F. As áreas desapropriadas, uma vez divididas em pequenas propriedades, de área máxima, de 20 hectares, serão dadas em arrendamento, mediante o pagamento anual de apenas dois centavos por metro quadrado, pelo prazo de vinte anos, para fixação de habitação popular e obrigatória exploração agro-pecuária.

Terão preferência absoluta os arrendatários, localizados nas glebas que não possuam outros imóveis.

O Poder Executivo ficará autorizado a estabelecer nas glebas desapropriadas no interêsse social, granjas coletivas, supervisionadas pela S. G. A. I. C., onde também serão fixados, os arrendatários já radicados nesses locais e que não forem proprietários. Serão objeto de desapropriação as benfeitorias pertencentes aos arrendatários que se encontrarem localizados nas áreas destinadas às granjas coletivas e que das mesmas não queiram participar.

Essas benfeitorias desapropriadas serão vendidas em hasta pública ou em concorrência, a lavradores que queiram participar das granjas coletivas, nas condições para as mesmas estipuladas.

O arrendamento referido será regido por um contrato intransferível, que sòmente poderá ser rescindido, se houver interêsse por parte do lavrador ou criador arrendatário.

Expirado o prazo contratual do arrendamento por solicitação do lavrador ou criador arrendatário ou de seus herdeiros, o contrato presente será renovado por igual tempo e assim subsequentemente.

A transferência do contrato de arrendamento fica ressalvado no caso de falecimento do lavrador ou criador, arrendatário, quando o mesmo passará aos herdeiros.

O Poder Executivo procederá, exclusivamente, às desapropriações, atendendo às necessidades dos ocupantes das terras, ameaçadas de despejo e em situação de calamidade, reclamando socôrro público.

As futuras leis orçamentárias, a partir do exercício de 1952, consignarão uma dotação de 30 milhões de cruzeiros para atender ao custeio das desapropriações de que trata a presente lei.

120 MILHÕES, DOTAÇÃO ORÇAMENTÁRIA NÃO APLICADA

Pelo projeto Osmar Resende, o lavrador ou criador poderia adquirir por 2 centavos cada metro quadrado no «sertão» carioca. 20 hectares ficariam por 4 mil cruzeiros. Seria, assim, o preço de cada área, para cada trabalhador do campo.

Até agora, monta a 120 milhões a dotação orçamentária, concedida pelo projeto 671 para «atender ao custeio das desapropriações das áreas ocupadas por lavradores ou criadores ameaçados de despejo, nos têrmos da lei 5-12-51».

Desde 1952, até os nossos dias, esta dotação não foi aplicada.

Necessário aos Americanos o...

(Conclusão da 1.ª página)

Peru, também aludiu ao problema comunista no seu país. Revelou que, em número não muito grande, os comunistas peruanos não resistem à coesão das fôrças democráticas. Mas fêz ver que um combate mais objetivo e intenso, no Peru e demais nações do hemisfério, eliminará o perigo comunista na América Latina.

MENSAGENS AO CONGRESSO

Sob os aplausos dos delegados, o sr. Prieto Laurens, representante do México e secretário do conclave, leu da tribuna várias mensagens e telegramas de congratulações pela realização do Congresso Anticomunista. Foram mais vibrantemente aplaudidas as mensagens do Partido Conservador do Equador e do Comitê Central da Associação dos Trabalhadores Anticomunistas da Guatemala.

VIVEU SOB O JUGO SOVIÉTICO

Ao ser encerrada a sessão matutina do certame, nossa reportagem ouviu o jornalista José Pedro Herseteche, representante do «Comitê Nacional na Luta Contra o Comunismo no Uruguai», o qual aludiu às sugestões que sua bancada pretende apresentar ao plenário do Congresso. Revelou-nos que aquêle órgão decidiu incluir, na delegação, o sr. Ingeniero Basilio Dzinba, que viveu muitos anos sob o jugo russo-soviético, a fim de que o Congresso tomasse conhecimento da situação em que vivem os países hoje oprimidos pelos bolchevistas.

«Através daquêle delegado — frisou nosso entrevistado — conhecemos um dos métodos mais perigosos da infiltração soviética, que é o ensino público, orientado por professôres totalitários, que utilizam as aulas como veículos para converter as novas gerações em prosélitos do marxismo, deformando a mentalidade democrática da juventude».

LIDA A MENSAGEM DE PERON

Numa das sessões matinais do presente conclave, foi lida a seguinte mensagem enviada pelo presidente da República Argentina, sr. Juan Domingos Perón, sob o título «Capitalizando al pueblo se combate al Comunismo»:

«Este es mi principio donde radica definitivamente la lucha contra el Comunismo, que nace ante la desidia de los gobernantes en no ofrecer bienestar a sus pueblos. La doctrina justicialista es la derrota definitiva del Comunismo, y uno de sus principios fundamentales. Por ello, y en defensa de esa doctrina es que apoyo ampliamente la Comisión permanente de la lucha contra el Comunismo, que realiza su Segundo Congreso en Rio de Janeiro, el 22 de Agosto. — Buenos Aires, 5 de Agosto de 1955».

TUDO NOS UNE

Minutos antes da segunda parte dos trabalhos de ontem, realizada à tarde, nossa reportagem colheu as impressões do sr. José Prieto Laurens, presidente da «Frente Popular Anticomunista do México», sôbre o conclave ora reunido nesta capital. Disse-nos êle:

«Depois do Primeiro Congresso no México, a que assistiram quatorze países, sentimo-nos muito satisfeitos pelos resultados alcançados até agora pelo presente conclave. Falta-nos a representação do Haiti, constituída dos delegados Sejour Laurent, diretor de «Le Nacional», e Franck Magloire, diretor de «Le Matin», os quais chegarão a tempo de participar da parte final dos trabalhos».

Prosseguindo, revelou que nove governos latino-americanos enviaram delegados oficiais, sendo que os demais estão representados por operários, estudantes, professôres, cientistas, escritores, jornalistas, bem como homens de negócios, responsáveis por importantes emprêsas industriais e comerciais nos seus respectivos países.

«Considero o congresso triunfante, porque a opinião pública de cada nação está em sintonia com a opinião dos diferentes setôres sociais» — frisou.

Disse mais que a opinião pública deve pressionar os governos a fim de lograr a proscrição do comunismo internacional, de maneira legal em tôdas as nações do mundo livre.

«Infelizmente, a maioria dos governos, quando não tolera, ajuda os comunistas, de forma que apenas uma minoria o combate» — acentuou.

Continuando, afirmou o sr. José Prieto Laurens:

«E' necessário que os povos consigam que seus governos, obedecendo ao pronunciamento das maiorias, cumpram o dever que lhes cabe de defender ntransigentemente às nações ameaçadas pela subversão comunista, que se traduz numa intervenção ostensiva da URSS e seus satélites nos assuntos internos de tôdas as Repúblicas latino-americanas. Dêste Congresso, há de sair uma organização permanente, em forma de Confederação Continental, que congregue as Federações nacionais de cada país, reunindo os diferentes grupos sociais que lutam contra o comunismo internacional. Conservamos o que existe, respeitamos o raio de ação de cada agrupamento e manteremos um ambiente essencialmente democrático, seguindo a orientação e ouvindo a voz de todos, pois o denominador comum que nos une é a defesa de nossas liberdades, a preservação das instituições democráticas e as tradições cristãs de nossos povos».

LEITURA DAS PROPOSTAS

Aberta a segunda parte dos trabalhos de ontem, sob a presidência do almirante Carlos Pena Boto, o sr. Sérgio Fernandes Larrain, Grã-Cruz de Isabela, a Católica, comendador da Ordem de São Silvestre, ex-deputado e senador pela República do Chile, subiu à tribuna a fim de proceder à leitura de nove potências apresentadas às diversas comissões. Dentre estas, destacam-se as que tratam da «Intervenção do comunismo nos países latino-americanos», «Criação de uma frente internacional contra o comunismo» e «Rompimento das relações comerciais e diplomáticas com a URSS», bem como as ponências apresentadas pelo almirante Carlos Pena Buto no Congresso anterior, e que deixaram de ser aprovadas naquela época por falta de tempo.

CONTRA A RUTURA

Em seguida, fêz uso da palavra o delegado argentino, sr. Botana, que se bateu incisivamente contra a medida preconizada, qual seja, o rompimento das relações comerciais com a URSS. Disse que a Argentina, país soberano e livre, produtora de matérias primas essenciais ao consumo interno e externo, não interessa a rutura que se pretende.

Quanto ao rompimento de relações diplomáticas, salientou que, para que tal acontecesse, seria preciso que os Estados Unidos, Inglaterra e França tomassem a iniciativa.

O orador foi aparteado pelo almirante Pena Boto, o qual declarou que «trabalhar com os russos equivale a concordar com os crimes que se cometem ali».

FAVORÁVEIS AO ROMPIMENTO

Logo após falou o sr. José Prieto Laurens, delegado do México, para denunciar a insidiosa infiltração dos comunistas no partido peronista, cujo govêrno atacam abertamente.

Volta à tribuna o delegado argentino para reafirmar o ponto de vista externado no início dos trabalhos.

O sr. Andrés de Cicco, ex-primeiro secretário da Embaixada Argentina na Rússia e autor do livro «Um ano em Moscou», proferiu violenta alocução contrária ao seu colega Botana, dizendo, entre outras coisas que Perón violou as leis argentinas que proíbem o comércio com a URSS. Ao descer da tribuna, foi o orador vivamente aplaudido por todo o plenário.

Depois de ocuparem o microfone outros oradores, dentre os quais o sr. Anselmo Aveiro, delegado paraguaio; Valdo Viana, presidente da «Frente da Juventude Democrática Brasileira»; engenheiro Juan Dubra, do Banco de Londres, e sr. Vaja Dias, delegado da Bolívia, todos favoráveis ao rompimento de relações comerciais e diplomáticas com a URSS, falou o sr. Eudocio Ravines. Êste representante argentino mostrou, detalhadamente, as desvantagens de se manter comércio com os países da «cortina de ferro».

PONÊNCIAS APROVADAS

Por último, discursou o representante das classes obreiras da Guatemala, sr. Júlio César Carrillo Ortiz, manifestando-se pela tese do rompimento.

No encerramento dos trabalhos, o almirante Carlos Pena Boto submeteu à votação do plenário as ponências lidas e relatadas, sendo tôdas aprovadas, inclusive a que recomenda a rutura de relações comerciais e diplomáticas com a URSS.

Não Têm Direito às Vantagens Conferidas aos Militares

O Tribunal Federal de Recursos decidiu que o funcionário do Ministério da Guerra, com honras de oficial, não é militar nem tem direito às vantagens conferidas a êstes, sendo portadores dos títulos de oficial apenas para realçar suas funções.

A decisão do T. F. R. foi proferida no mandado de segurança impetrado por Sebastião Figueiredo Leite, tenente-coronel do extinto quadro da Contabilidade de Guerra, contra ato do presidente da República, que lhe negou transferência para a reserva do Exército.

16 Anos e Quase 2 Bilhões Para...

(Conclusão da 1.ª página)

do telégrafo, várias etapas, em diversas unidades da Federação, foram começadas e interrompidas, tempos depois, pela ocorrência de dificuldades que persistem insuperadas. A primeira dessas etapas, Rio-São Paulo-Santos, que deveria ter entrado em serviço há dois anos está paralizada, na pendência de equipamentos de difícil importação. Outro expressivo exemplo das causas que tornam morosa a evolução do plano telegráfico brasileiro, é o caso da estação transmissora de Sarapuí.

3 MILHÕES DE TELEGRAMAS DIÁRIOS

Talvez não estejamos exagerando se compararmos, em sua significação para o telégrafo nacional, a data em que for inaugurada a estação transmissora de Sarapuí, ao dia 11 de maio de 1852, época da introdução do telégrafo elétrico no Brasil. A transmissôra de Sarapuí, realmente, marcará o advento de uma nova era na história das comunicações do país, pois se tudo correr conforme está programado, inclusive em relação ao equipamento dos correspondentes da estação, o telégrafo do Rio de Janeiro passará a expedir em 1966, ao invés das suas 233 mensagens em 1861 — o primeiro ano em que começou a ser pago — cêrca de um milhão e meio de telegramas diários, permutando, diàriamente, quase 3 milhões de telegramas. Com uma capacidade de produção centenas de vêzes superior ao atual, poderá o telégrafo nacional, assim, enfrentar, eficientemente, o desenvolvimento do Brasil, dando-se até ao luxo de alugar canais telegráficos.

SARAPUÍ

Está situada nas margens do canal de Sarapuí, no município de Duque de Caxias, Estado do Rio de Janeiro. Será o centro de comando de uma vasta rede de telecomunicações do D. C. T., seja pelo fio, seja pelo rádio. Dezenas de antenas, dispostas no campo de acôrdo com a sua orientação, formam os seguintes conjuntos: Manáus (3), Belém (4), Recife (6), Salvador (6), Pôrto Alegre (6), Lisboa (2), Cuiabá (1), Buenos Aires-Montevidéu (1), havendo também um conjunto orientado para o serviço de imprensa, com 8 antenas tipo dipolo. Para operação no tronco sul será instalado, inicialmente, um sistema de ondas portadoras (carrier) com capacidade para 54 canais telegráficos, permitindo uma capacidade de tráfego da ordem de 172.000 telegramas diários. Nêste mesmo tronco, com o acréscimo de equipamento terminal e intermediário, será possível chegar-se ao máximo de 492 canais, permitindo um volume diário da ordem de 2.450.000 telegramas, ampliando de maneira excepcional o volume permutado presentemente pelo Rio de Janeiro. Quanto ao tronco norte, com emprêgo de equipamento semelhante, poder-se-á atingir o volume diário máximo da ordem de 344.000 telegramas, o que dará a capital da República a possibilidade de permutar, aproximadamente, 2.794.000 telegramas diários com os seus correspondentes.

CONTRIBUIÇÃO DO RÁDIO

Mediante a instalação do equipamento rádio, inicialmente adquirido, apenas pelos circuitos radiotelegráficos para o Rio a probabilidade de expedir e receber 145.000 telegramas diários, e, dêsse modo, permutar quase 3 milhões de telegramas diários, em lugar dos 40.000 atuais.

DIFICULDADES

A estação transmissôra de Sarapuí, um projeto em grande parte tornado realidade, encontra-se, atualmente, com a sua instalação na dependência de equipamentos e outras dificuldades, as quais abordaremos, futuramente, no capítulo dedicado aos fatôres da demora que se verifica na implantação, em nossa terra, do necessário sistema telegráfico ultra-rápido.

RÁDIO

(Conclusão da 1ª seção, 8ª página)

Lima estará ao microfone da Rádio Ministério da Educação, hoje, às 17h 30m, vivendo mais uma vez para os pequenos ouvintes as «Brincadeiras do Coelho Ronaldo», relatando histórias de bichos e de folclore. E' essa mais uma audição da programação infantil daquela emissora, «Reino da alegria», sob a direção geral de Geni Marcondes.

AULAS DE ALEMÃO — Amanhã, às 18 horas, a Rádio Ministério da Educação transmitirá, diretamente de seu estúdio sinfônico, com a participação dos alunos, a segunda audição da «Aprenda alemão cantando», produção e apresentação da professôra Hilde Simek, no ar às segundas e quintas-feiras, no horário acima. Aos alunos inscritos serão fornecidas as súmulas ilustradas das aulas.

Programas Para Hoje

M. EDUCAÇÃO (960 KCS) — 10 — Nossa música popular. 10.30 — Informação agrícola. — Solos instrumentais. 11 — Concêrto matinal. 12 — O dia de hoje há muitos anos. — Música para o almôço. 13.05 — Nossa música popular. 13.30 — Aqui entre nós. 14 — Cantos e danças de outras terras. 14.30 — Trechos líricos. 15 — Música de todos os tempos. 16 — Valsas. 16.30 — Vivamos com saúde. 16.45 — Solos de violino. 17 — Informação agrícola. — Música ligeira. 17.30 — Reino da alegria. 17.45 — Canções. 18 — Notícias mundiais da Unesco. — 18.10 — Solos de piano. 18.35 — Música para o jantar. 20 Ao redor do mundo. 21 — Tribunal da história. 21.30 — Romance do piano. — 22.30 — Convite à música. 23 — Música, apenas música. 23.50 — Aconteceu hoje.

ROQUETE PINTO (1.400 KCS) — 10 — Hora do lar. 11.25 — Notas da cidade. — Seleções de operetas. — 11.55 — O nome do dia. — Concêrto sinfônico. 13 — Trechos líricos. 13.30 — Rádio escola. 13.45 — Intermezzo. 14 — Transmissão da Câmara dos Vereadores. 17 — Tangos — 17.30 — Album de melodias. 18 Ave-Maria. — Boletim cultural da PRD-5. 18.15 — Rádio escola. 18.30 — Festival para cordas. 18.45 — Esportes. 19 — Recital. 20 — Retransmissão do noticiário da BBC. 20.05 — Suplemento musical. 20.30 — Reportagem da PRD-5. 20.45 — Atividades da Prefeitura. 21 — Atualidades artísticas. 21.30 — No mundo dos discos. 22.05 — Mesa redonda. 23.30 — Devaneio.

JORNAL DO BRASIL (940 KCS) — 18 — Ave-Maria. — Enquanto a noite não vem. 18.25 — Nos bastidores do mundo. — Revista musical Silva Gomes. 19.05 — Palestra do monsenhor Magalhães. 20 — Sociais Príncipe. — Programa Jóquei Clube. 20.30 — Audições Palermo. 20.55 — Presente musical. — Crônica. 21.05 — Tudo é música. 21.30 — Bom gôsto, boa música. 22.05 — Música deliciosa. 23 — Sonata ao luar. — 23.30 — Ritmos da Panair. 0.05 — Encontro em Paris.

NACIONAL (980 KCS) — 18 — Novela. 18.25 — Aventuras do Anjo 18.35 — Aventuras de Jerônimo. 19 — Aconteceu no Catete. — Atomen, o homem atômico. 19.15 — No mundo da bola. 20 — Novela. 20.25 — Repórter Esso. — Calendário. 20.25 — Festivais S. E. 21 — E' verdade ou mentira? — Recordando o folclore. 21.30 — Histórias de chineles. — Passatempo. 22 — A pequena que vale por duas. — Musical Lóide Aéreo. 22.30 — Cortina musical. — Repórter Esso. 22.40 — Antena política. 23 — A reportagem do dia. 23.30 — Grande informativo. 24 — Ritmos da Panair no ar. 24.30 — Seresta.

GLOBO (1.140 KCS) — 18 — Ave-Maria. — Suplemento musical. 18.25 — Plantão esportivo. — Antes assim. 18.35 — Rádio reportagens. — 18.55 — Bôlsa de mercadorias. 19.05 — Esportes no ar. 19.25 — Panorama turfista. 20 — Boletim do A. B. C. 20.10 — Fôlhas soltas. — Tribuna da sucessão. 20.20 — De São Paulo para o Brasil. 20.30 — O tempo marcha. — Plínio Salgado. 21 — Canção da noite. — Tribuna da sucessão. 21.25 — Panorama do mundo. 21.35 — Rádio reportagens. 22.00 — Conversando sôbre negócios. — Parlamento em ação. 23 — Plantão esportivo. — Música para dois.

GUANABARA (1.360 KCS) — A hora do Angelus. — Programa internacional. 13 — Seleções espiritualistas. 20 — Rondó dos cavaleiros. — Festival de melodias. 20.30 — Comentário de Eloi Dutra. 20.45 — Cancioneiros do Brasil. 21 — Música variada. 21.30 — Recital Valdir Calmon. 21.57 — Repórter Guanabara. 22 — Encontro com a saudade. — 22.50 — Música imortal. 23 — Ritmos dentro da noite.

VERA CRUZ (1.430 KCS) — 17.30 Bola na trave. 18 — Saudação Angélica. 18.10 — Crepúsculo. 19 — Sinfonia ibanês. 20 — Parada de ritmos. 21 — A voz do artista. 21.30 — Convite à valsa. 22 — Audição em Jazz. 22.15 — Cine-rádio informativo. 22.30 — Tango na penumbra. 23.05 — Nota dos vereadores. — Pisando e marcando. 23.15 — Ritmos melódicos.

M. VEIGA (1.220 KCS) — 18 — Programa variado. 19 — Esportes. 20 — Regra de três. 20.25 — Variedades. — Angela Maria. 20.55 — São coisas da vida. 21 — Musical. 21.30 — A cidade se diverte. 21.55 — A cidade. 22 — Vai levando. — 22.25 — Conversa de amigos. 22.40 — Panorama político. 22.45 — Programa político. 24 — O mundo em sua casa. 0.30 — Madrugada.

CBC (MONTREAL) — 20 — Comentário do dia e noticiário. 20.15 — Tópicos comerciais. 20.25 — Canadá em revista. 20.30 — Crônica canadense.

BBC (LONDRES) — 20 — Sumário das notícias. — Sumário dos programas. — Rádio panorama. 20.30 — Interlúdio musical. 20.30 — O mundo da ciência. 20.45 — Os Tavares em Londres. 21 — Noticiário.

Música

Temporada Lírica Oficial

«BOHÈME»

MAIS uma récita da lírica oficial realizou-se anteontem, apresentando, desta vez, não uma novidade, mas a conhecidíssima e, ao mesmo tempo queridíssima "Bohème", de Puccini, cujas melodias fluentes e tão batidas, ainda seduzem os melômanos, como igualmente encanta um enrêdo simplório, mas de um realismo humano indiscutível.

Não se augurava o menor sucesso para êsse espetáculo. Ao contrário esperava-se que de sua mediocridade resultassem expansões de desagrado da platéia. No entanto, pudemos verificar e conosco, quantos compareceram ao Teatro Municipal, sua boa e harmoniosa apresentação, não obstante a mudança, à última hora, do regente, visto haver adoecido o maestro Ghione.

Maria Sá Earp, apesar de nem sempre nos satisfazer cênicamente, pelas atitudes pouco justas e aceitáveis que assume, cantou como "Mimì", como poucas vêzes tem feito. Sua voz, cujo timbre em várias oportunidades mereceu reparos de nossa parte, pela aspereza e pueriilidade, apresentou-se agora, com uma doçura que nos deu a impressão de que sua arte se aprimora ao em vez de declinar com o decorrer dos anos.

Numa ou noutra ocasião os antigos vícios de emissão se fizeram notar, de um modo geral, porém, saiu-se bem durante todo o espetáculo.

O tenor Alvinio Miciano, encarnou o "Rodolfo". Não possui predicados canoros excepcionais, mas uma voz agradável e suave. Os agudos, porém, são atingidos com certa dificuldade, pelo que perdem a côr e se mostram demasiadamente abertos. Gostamos bastante de sua atuação teatral. Suas atitudes são sóbrias e distintas, favorecidas por um físico bem ajustado ao papel.

Quanto a Giuseppe Tadei, não precisamos acrescentar nada. Sua arte como ator ou cantor forçosamente asseguraria a bela atuação que teve como "Marcelo", cabendo aqui também, um elogio à maneira convincente como se portou Paulo Forte em "Schaunard".

Italo Tajo na pele de "Colline", o filósofo do grupo de boêmios que Henri Murger descreveu no seu romance, não se colocou à altura do trabalho da véspera, quando atuou em "Madame Butterfly". A "Aria do Capote" não teve maior relêvo.

Menção especial merece Clara Marise que teve a seu cargo o papel de "Museta", sempre entregue a cantoras cujas vozes caprichadas e gesticulação exagerada empobrecem e ridicularizam a personagem. A artista em aprêço ao em vez disso, valorizou sua parte, graças a suas possibilidades vocais apreciáveis, ao timbre belo e generoso e uma desenvoltura que lhe confere o direito de esperar um futuro promissor..

Guilherme Damiano é já um velho intérprete de "Benoit" e "Alcindoro". Não há o que salientar no seu trabalho sempre correto nêsses papéis.

Coros bons. Orquestra melhor do que era justo se esperar, quando a substituição da regência ocorre improvisadamente. E é essa a razão porque não pode ficar sem um registro simpático a parte que coube ao maestro Nino Verchi.

D'OR

Apresentação de Guiomar Novais na Pró-Arte e «ABC»

Guiomar Novais

Acontecimento artístico de vulto na temporada de concêrtos é a apresentação da pianista patrícia Guiomar Novais, que não se faz ouvir no Rio de Janeiro há longos anos, na recitalista. Festejando o 25º aniversário da Pró Arte Brasil, esta sociedade, em conjunto com a «ABC», dará aos seus associados um concêrto dessa artista, com o seguinte programa: Bach — Tocata Cromática e Fuga; Schumann — Cenas Infantis, op. 15; Chopin, Barcarola, Noturno e Scherzo; Schostakowitsch — Trois Danses fantastiques; Debussy — Ballets dans l'eau e Poissons d'or; Villa-Lobos, Moreninha.

Orquestra Sinfônica Universitária

Comemorando o aniversário da União Estadual do Brasil, da qual são membros principais, setores, a Orquestra Sinfônica Universitária, fará concêrto no próximo dia 30, às 20h no salão nobre daquela Instituição na rua Sta. Luzia, 305, um programa que, além de números de orquestra, contará com diversos solos instrumentais a cargo dos solistas componentes dêsse conjunto. Para êsse concêrto, cuja entrada é franqueada ao público, o programa é o seguinte:

PROGRAMA

I

FRANZ SCHUBERT — Improviso (piano) — MASSENET — Thais (Meditação) — Silvinia Soares (violino) — RIMSKI KORSAKOV — Canção da India — José Kliass (violoncelo) — FRITZ KREISLER — Histórias de amor — Francisco Mariano (violino) — A. RUBINSTEIN — Melodias em Fá — Pedro Paulo de Siqueira (Trompete) — MASCAGNI — Intermezzo da «Cavalaria Rusticana» — João Luis Mariel (violoncelo). Ao piano: Jorge Vinicius Salles.

BEETHOVEN — 1º movimento do Trio para Piano-Violino e Celio — Maestro Martin-Nelson Abramento-Coelho Abramento.

II

MOZART — Ouverture de «Bodas de Fígaro» — Regente Nelson Abramento — TSCHAIKOWSKI — Valsa da Serenata para orquestra de cordas — Regente — Cilêo Goulart. ADOLPHO COLKER — Música n. 1 — Regente: Adolpho Colker.

Música Brasileira em Buenos Aires

Realizou-se na capital argentina, no mês último, um festival de música brasileira com a participação do soprano Cristina Maristany e do violoncelista José Gomes Grosso.

Os artistas brasileiros interpretaram páginas de Villa-Lobos, Mignone, Lorenzo Fernandez, Tafares e Guarnieri.

Morreu Olin Downes

NOVA YORK, 23 (A.F.P.) — Morreu nesta cidade, repentinamente, com 69 anos de idade, o sr. Olin Downes, que exercia desde 31 anos a função de crítico musical do "New York Times". Olin Downes era uma das mais respeitadas autoridades musicais da América.

Inscrições na Escola de Canto Lírico Carmem Gomes

Acham-se abertas as inscrições para os candidatos à Escola de Canto Lírico Carmem Gomes, criada recentemente pela Comissão Artística e Cultural do Municipal. As provas de seleção serão realizadas no período compreendido entre 9 e 29 de setembro próximo. Resolveu aquêle órgão técnico do Teatro Municipal que os candidatos inscritos no ano passado terão assegurado o direito à matrícula na Escola de Canto Lírico Carmem Gomes. Os novos deverão fazer suas respectivas matrículas, das 13 às 17 horas, no edifício da Escola Dramática Martins Pena.

PRÓXIMOS CONCERTOS

AGÔSTO

Amanhã — Cantora Judita Lipi Freire, Liceu Literário Português, às 21 horas.

Sexta-feira, 26 — Concêrto da E. N. de Música, Organista Antônio Silva, às 21 horas.

Segunda-feira, 29 — A. B. C. e Pró-Arte, Pianista Guiomar Novais. Teatro Municipal, às 21 horas.

Espetáculo em Homenagem às Fôrças Armadas

A Prefeitura do Distrito Federal, oferecerá amanhã, 25, às 21 horas, no Teatro Municipal, um espetáculo em homenagem ao Exército, em comemoração do «Dia de Caxias». Será apresentada a ópera «Falstaff», de Verdi, interpretada pelo barítono Paulo Fortes. Os outros personagens serão interpretados por Roberto Miranda, Irmgard Muller Bianca, Kleuza de Pennafort, Antea Claudia, Carmem Pimentel, Carlos Walter, Nino Crimi, Peter Gottlieb e Geraldo Chagas, sob a regência do maestro Nino Verchi.

Temporada Lírica Oficial

Na próxima sexta-feira, 26, será apresentada, às 21 horas, no Teatro Municipal, em nona récita de assinatura de gala, a ópera de Giordano «Andrea Chenier», com Roberto Turini, Margaret Mas, Giuseppe Taddei, Carmen Pimentel, Kleuza de Pennafort e outros.

No dia seguinte, sábado, às 21 horas, será levado em sétima récita de assinatura popular, a ópera de Mussorgski orquestrada por Rimsky-Korsakov Kovanchina, com os mesmos intérpretes das récitas anteriores.

Conservatório Nacional de Canto Orfeônico

CENTRO DE COORDENAÇÃO

Realizar-se-á no auditório Villa-Lobos do C. N. C. O. amanhã, às 16h30m, mais uma reunião do Centro de Coordenação, estando em pauta o seguinte programa:

a) — Assuntos Pedagógicos; b) — Leitura à primeira vista do Coral n. 163 de J. S. Bach; c) — Leitura à primeira vista de Fuga n. VIII de J. S. Bach; d) — Leitura de uma canção escolar.

DECORAÇÕES EM MADEIRA

DEMA projeta e executa modernas decorações para lojas, halls, escritórios e apartamentos. — Rua Senador Dantas, 80 — 18º andar. Telefone: 42-9899.

A Voz de Fernand Léger em «França Eterna»

A última entrevista radiofônica de Fernand Léger, Grande Prêmio de Pintura da Segunda Bienal de São Paulo, será ouvida numa gravação da Radiodifusão Televisão Francesa na próxima audição do programa «FRANÇA ETERNA», quarta-feira 24, às 20 horas, na Rádio Ministério da Educação.

NO LAR E NA Sociedade

Aniversários

Fazem anos hoje:

- **Dr. Reginaldo Fernandes de Oliveira, médico.**
- **Dr. Deodoro de Mendonça.**
- **Sr. Severino Fonseca.**
- **Sr. Paulo Ribeiro Dias.**
- **Dr. Roberto Pessoa.**
- **Sr. Lobrival Coutinho.**
- **Sr. Gabriel Bernardes Filho**
- **Sr. Jorge Cavalcanti de Albuquerque.**
- **Sr. Manuel Luis Azevedo.**
- **Jornalista Omar Paranhos Montenegro.**
- **Dr. Áureo Bernardes Carneiro, advogado.**
- **Sr. Sebastião da Silva Fonseca.**
- **Sr. Tiburtino Vicente da Costa.**
- **Sr. Áureo Romão Batista.**
- **Srta. Maria Alexandrina Chaves, filha do tte. cel Sebastião Ferreira Chaves e da sra. Iêda Lacerda Ferreira Chaves.**
- **Menino Maurício, filho do dr. Djalma Falcão e da sra. Ana Maria Reis Falcão**
- **Menino Antônio Carlos Pinto di Stasio.**
- **Menina Hilda Macedo da Fonseca.**

NASCIMENTOS

O tte. Roberto de Andrade e a sra. Miriam Rayol de Andrade participam o nascimento de sua filha MÔNICA.

AÇÃO DE GRAÇAS

MINISTRO HERMENEGILDO DE BARROS — No dia 31 do corrente, transcorrerá o aniversário natalício do ministro Hermenegildo de Barros. Seus amigos mandarão celebrar, como o fazem há mais de 30 anos, naquela data, missa festiva em ação de graças. O ato religioso efetuar-se-á às 10 horas, na igreja de Nossa Senhora Mãe dos Homens, na rua da Alfândega 34, oficiando a cerimônia o cônego Assis Memória.

HOMENAGENS

SR. OLINDO DUARTE DA COSTA — A Diretoria da Policlínica Geral do Rio de Janeiro, sua Congregação, corpo médico e demais funcionários prestarão depois de amanhã, às 10h30m, na sede da Instituição, homenagem a um modesto auxiliar, Olindo Duarte da Costa, que ali serviu durante quarenta anos, e agora vai desfrutar merecida aposentadoria.

EXCURSÕES

CRUZEIRO TURÍSTICO DA AMIZADE — No Departamento de Turismo do Touring Clube do Brasil estão sendo feitos os últimos preparativos para o Cruzeiro Turístico da Amizade, a iniciar-se em 1º de setembro próximo, a bordo do paquete «D. Pedro II», do Lóide Brasileiro. Quase trezentas pessoas, da sociedade do Rio e dos Estados, tomam parte na viagem, destinada a intensificar os laços de cordialidade turística entre o nosso país e as Repúblicas do Rio da Prata. No Rio e em Santos, serão montados os «Stands» da Exposição Flutuante Internacional, que acompanha o Cruzeiro e na qual tomam parte as mais importantes emprêsas industriais e entidades agrícolas do nosso país.

INAUGURAÇÕES

DECORAÇÃO DO LAR — Inaugurando o curso «Decoração do Lar» da pintora e decoradora Joanna D'Arc Paiva Teófilo, a ser instalado em Copacabana, o desembargador Faustino Nascimento proferirá, no próximo dia 1º de setembro, às 17h30m, no auditório da Câmara Municipal, uma conferência sôbre o tema: «A arte e a natureza».

VIAJANTES

DR. OTÁVIO MORATÓ RODRIGUEZ — Passageiro do paquete «Laennec» chega hoje, ao Rio, em missão cultural, o publicista e membro da Côrte Eleitoral da República Oriental do Uruguai, dr. Otávio Morató Rodriguez.

SR. FRANCISCO DE LA FÉ — O jornalista cubano Ernesto de la Fé, ex-ministro de Informações do govêrno de Cuba, chegou ao Rio, ontem, num clipper Super-6 da Pan American World Airways, a fim de assistir ao VI Congresso Nacional de Jornalistas, a realizar-se em Belo Horizonte no próximo mês.

— Passageiros embarcados no Rio, em aviões da «Cruzeiro do Sul»: para Pôrto Alegre — Waldeck Meneses, Carlos Salvador, Válter Espiga, Cláudio Castelo Branco da Silva, Rosa E. P. Abreu, Maria I. F. Abreu, Marília R. Martins, Almar da T. Navarro; para Florianópolis — Iracema Carreirão Ortiga, Odília Carreirão Ortiga, Rita de Cássia Nunes Pires, Antonieta Barbedo, Miguel Archanjo Pedrosa; para Aracajú — Everilda Mandarino, Nilindra Santos, Maria de Araújo Santos, Maria de Araújo Pinto, Elita Ferreira, Maria do Carmo Barbosa; para Salvador — Lélia Brandão, Agripina Figueiredo, Celina C. Turisco, Edite Tavares; para Teresinha — Maria Isaura Silva, Raimundo C. Branco, Terezinha Chagas, Mário Mareus de Oliveira; para Santos — Francisco Silva, Emília A. Silva, Manuel C. e Silva, Pedro Frei; para Petrolina — Helen Varsani, Lélia Evangelista; para C. Grande — Wilma Magluf Ribeiro, Ivone Magluf Bento; para Maceió — João da Silva, Manuel Messias Pinto.

MISSAS

Celebram-se, hoje, as seguintes:

Ana Coelho Bittencourt da Fonseca — 9 horas, Igreja de S. Francisco de Paula.

Arminda da Rocha Marques — 10 horas, Igreja de N. S. do Carmo.

Almirante Otávio Matias Costa — 11 horas, Candelária.

Antônio Rodrigues Bittencourt — 9 horas, Igreja de S. Jorge.

Albertina da Luz Carneiro de Barros — 10 horas, Igreja do SS. Sacramento.

Laura Pôrto Moitinho — 11 horas, Igreja de S. Francisco de Paula.

Paulino de Andrade Batista — 10h30m, Candelária.

Paulo de Campos — 11 horas, Igreja de N. S. do Carmo.

Clotilde Ferreira da Silva — 7 horas, Igreja de Cristo Rei.

Luis Batista Lapér — 10h30m, Igreja de S. Francisco de Paula.

Antônio Teixeira da Rocha — 9 horas, Candelária.

Antônio Alves da Silva Viana — 8h30m, Igreja de N. S. de Lourdes.

FALA O PROFESSOR . . .

(Conclusão da 1ª seção, 8ª página)

da filosofia carreiam suas peças de extraordinária intensidade, dando-lhe uma desusada ressonância.

Nossa última pergunta foi se não considera a que uma excursão do «Théâtre National Populaire à América do Sul, do que se fala há dois anos, seria não só um acontecimento do maior interêsse para os públicos latino-americanos, como também para a reafirmação do prestígio da cultura francesa entre nós. Respondeu-nos dizendo que fazia suas as nossas palavras, pois pensa exatamente isso, já que no seu entender Jean Vilar (o diretor d[illegible]. P.) é quem na hora presente representa a mais significativa renovação do teatro francês, não só por suas grandes qualidades de encenador, realizando um estilo de montagem despojado que devolve ao texto todo o seu vigor, como por sua grande talento de intérprete e pela sua capacidade de atuar à sua volta comediantes autênticos. Espontâneamente, o professor Barrit, que afirmou já ter falado da América do Sul a Jean Vilar, comprometeu-se a possìvelmente procurar convencê-lo, tão logo regresse à França, a realizar uma temporada neste continente.

CAUSA E EFEITO

NO dia 17, tratando do sensacionalismo subitamente criado em tôrno de velho e sempre discutido problema — o do menor abandonado, indagamos se seria possível resolvê-lo sem, antes, ou paralelamente, cogitar de outro: o dos pais que largam seus filhos à própria sorte e que, por miséria ou por estarem seguros de impunidade, são os verdadeiros responsáveis pela desgraça dos entes que lançam ao mundo.

Ora, o dr. Vergílio de Uzêda, médico-sanitarista do Ministério da Saúde, teve a gentileza de remeter-nos, a propósito, o n. 84, de dezembro de 1954, de "Saúde", mensário editado pelo Serviço Nacional de Educação Sanitária (publicação de caráter popular), e aí tivemos o prazer de encontrar, de sua autoria, encerrando judiciosas considerações sôbre as favelas cariocas, as seguintes palavras:

"A questão da mãe pobre e do filho abandonado precisa ser encarada com muita cautela, sob pena de, embora na intenção louvável de praticarmos caridade, estarmos na verdade concorrendo para a imoralidade e a irresponsabilidade. Em vigor, desvalido e, conseqüentemente, digno de proteção, é tão sòmente o menor órfão e pobre. A mulher viúva, mesmo com filho, pode trabalhar, desde que não seja inválida. Todo filho tem pai, visto como não se admite geração espontânea, e êste deve ser responsável pela educação e subsistência da prole. Criaturas incapazes de prover as necessidades de seus próprios filhos não devem ter o direito de procriar".

São, insistimos, conceitos de uma publicação oficial, destinada à mais ampla difusão "popular". Eles situam o problema do menor abandonado, entre nós, nos seus legítimos têrmos. Recolher, alimentar, educar filhos espúrios é, sabidamente — e só não o vê quem o não quiser ver — repetir aquelas clássicas tarefas de Sísifo ou das Danaides.

O Ministério da Saúde assim o entende, e muito acertadamente. Resta, pois, que o do Trabalho, com a colaboração da Polícia, dê o destino conveniente aos pais e às mães dos menores abandonados, pondo têrmo à vagabundagem destas e daqueles. Não ajudamos ao Juizado de Menores, porque êle, coitado, vive a queixar-se de que nada mais pode fazer, além de, como nós, espantar-se diante de tamanha calamidade. — L.

COQUETEL OFERECIDO AOS SRS. REX BRACK E M. M. FROST — Em homenagem aos srs. Rex Brack, vice-presidente da Braniff International Airways, e M. M. Frost, vice-presidente da Eastern Air Lines, que vieram ao Brasil na viagem inaugural do novo serviço aéreo, direto — operado conjuntamente pelas duas emprêsas — ligando Nova York e Washington, a São Paulo e Rio de Janeiro, o sr. Charles South, representante geral da Braniff em nosso país, ofereceu uma recepção no Hotel Glória, à qual compareceu elevado número de personalidades da Aeronáutica civil e militar brasileira, da colônia norte-americana e das emprêsas de aeronavegação comercial e turismo. Com exceção do sr. R. Brack, que retornou aos Estados Unidos, o sr. M. M. Frost e os diretores Herbert Dobbs, Robert Phinney e Charles Glover, viajaram para São Paulo. A fotografia, colhida durante a recepção, mostra, da esquerda para a direita, o brigadeiro Raimundo de Vasconcelos Aboim, diretor da Aeronáutica Civil; o sr. Rex Brack, o sr. Charles S. South e o sr. M. M. Frost.

Senhoras Senhoritas

A Quadrinha de hoje

«O verde é a côr da esperança...»
Tu, de teus olhos, dizias.
— E foram teus olhos verdes
A perdição dos meus dias.
NILO APARECIDA PINTO.

Fome nota

Um «sachet» de menta, colocado entre as roupas, nas cômodas ou camiseiros, tem a propriedade de afugentar os insetos.

Pensamentos

A maternidade é o patriotismo da mulher. — ALEXANDRE DUMAS.

—o—

A mulher mãe é a mulher completa. — MANTEGAZZA.

—o—

Um coração de mãe é a obra prima da natureza. — GRETRY.

PARA SUA FILHINHA. — Colete, saia e blusa, para a garotinha! Ótimo conjunto para os dias mais frios. A blusa poderá ser em xadrez, e a saia e o colete, em fazenda lisa. — (Por Anne Adams).

MODERNO. — Elegante êste casaco, ótimo para o nosso inverno. De corte fácil, poderá ser confeccionado sem muito trabalho, e em pouco tempo. — (Por Anne Adams).

PRÁTICO. — Sugestão para um vestido ligeiro, fácil de fazer, e o tipo de modêlo que poderá ser feito em qualquer fazenda. — (Por Anne Adams).

Elegância

Estão em moda os vestidos cuja blusa se prolonga até quase a altura das cadeiras, bem ajustada e sem cinto. A saia, nesse caso, poderá ser franzida ou pregueada.

Boas maneiras

Não se negue a ninguém o cumprimento, sem motivo justo. Quem, ao saudar, não obtem resposta, pode solicitar explicações, principalmente se se trata de pessoa conhecida.

Conselho

Não se esqueçam destas palavras de Isabel Leonard: «Antes de falar, vê se não vale mais guardar silêncio».

Convém saber

Sofia Brentano, conhecida poetisa alemã, nasceu no ano de 1761. Esposa ao poeta e romancista Clemente Brentano, formavam ambos um casal de literatos de elite. Sua poesia era cheia de unção religiosa e impregnada de fé católica. Escreveu muito, tendo deixado vários volumes de versos, todos êles de grande inspiração e em maravilhoso estilo.

Seja artista... na cozinha

WAFFLES: — Duas xícaras de farinha de trigo, uma xícara e meia de leite, uma colher de fermento, uma colherinha de açúcar, uma colherinha de sal, três colheres de manteiga derretida, dois ovos. Misture as gemas com o leite, junte a farinha de trigo, o fermento, a manteiga e o sal e, por último, as claras em neve. Bata bem, leve a assar na fôrma apropriada e sirva quente, com mel, melado ou geléia.

Esta tem graça?

ELE: — Por que te falaria eu, naquele célebre dia?!... Oxalá tivesse nascido mudo!

ELA: — E eu?! Por que olharia eu para Ti?! Oxalá tivesse nascido cega!

O FILHO DO CASAL: — E eu, surdo!...

Curiosidade

O traje nupcial das antigas romanas consistia em um vestido tecido a mão e preso ao corpo por um cinturão de lã. Seus cabelos, separados em seis tranças, levavam uma grinalda de flôres, e sua cabeça era coberta com um véu encarnado.

—o—

«RONDA DE ESTRÉLAS». — (Poesia) — de Petrarca Maranhão. — Ao poeta amazonense agradecemos o oferecimento de seu novo livro.

MÓVEIS DIRETAMENTE DA FÁBRICA AO CONSUMIDOR

A Fábrica de Móveis «REAL», na rua General Caldwell, 173-175, vende por preços de atacado, à vista ou facilitando os pagamentos, dormitórios, salas de jantar, escritórios e peças avulsas. Chipendale, todos em cedro, peroba e Pequiá Marfim. Executam-se encomendas. Visitem a fábrica sem compromisso.

RUA GENERAL CALDWELL, 173-175 — TEL.: 43-1989. (Entre a rua Frei Caneca e à avenida Presidente Vargas).

GELADEIRAS

Oficina Especializada em Máquinas fechadas. Damos garantia em nossos serviços. Refrigeração em geral. Praça da República, 64 — Loja — Tel.: 22-2874. (Entre Constituição e Buenos Aires).

EXPERIMENTE PARA CONCORDAR

Tôda a família sabe o que quer... E quem sabe... sabe

Durante sucessivas gerações Toddy se identificou entre milhões e milhões de pessoas como o alimento mais delicioso, mais completo, mais seguro, mais puro e mais prestigiado. Entre adultos e crianças, em todo o mundo, o delicioso Toddy ocupa um lugar privilegiado. Quente ou frio, pela manhã, à hora da merenda, com as refeições ou entre as refeições, a qualquer hora, Toddy é reconfortante, alimentício e delicioso.

Toddy contém cálcio, ferro, fosfatos, proteínas, carboidratos e vitaminas, cientificamente dosados, para render o máximo de nutrição. E Toddy diz a verdade.

Toddy é o alimento de confiança para tôda a família. Toddy é único. Toddy não tem nem pode ter similares.

UMA LATA DE TODDY EM CASA É UMA FONTE PERMANENTE DE SAÚDE, ENERGIA E PRAZER

Diário Escolar

EDUCAÇÃO E CULTURA ★ MOVIMENTO UNIVERSITÁRIO

ESCLARECE AS RAZÕES DO PROJETO 474 O DIRETÓRIO ACADÊMICO DA E.N.B. ARTES

POSIÇÃO DE NEUTRALIDADE

A respeito do projeto 474, recebemos do Diretório Acadêmico da ENBA. a seguinte nota: «O Diretório Acadêmico da Escola Nacional de Belas Artes, desejoso de esclarecer o que há de fato em referência ao projeto 474 ora em trânsito pela CAmara dos Deputados, informa o seguinte:

1 — A iniciativa do mencionado projeto foi de autoria de ex-alunos que tendo terminado o curso seriado da Escola Nacional de Belas Artes e desejosos de iniciar o curso de arquitetura, fizeram um requerimento ao diretor da Faculdade Nacional de Arquitetura, solicitando permissão para se inscreverem no vestibular respectivo valendo-se dos cursos que possuiam.

2 — A pretensão inicialmente estudada pelo Conselho Departamental da Faculdade Nacional de Arquitetura no qual tem assento o presidente do seu Diretório Acadêmico, foi acolhida com simpatia por vários dos seus componentes ficando decidido encaminhar o requerimento à Congregação. Isto se passou em 1951.

3 — A Congregação da Faculdade Nacional de Arquitetura entendeu que o assunto só poderia ser resolvido mediante lei própria.

4 — Em consequência dessa tramitação, aqui recordada, é que surgiu como resultante de mensagem governamental, o famoso projeto 474.

5 — O Diretório Acadêmico da Escola Nacional de Belas Artes não se acha empenhado na defesa do referido projeto, mas nem por isso, julga inoportuno esclarecer a matéria, uma vez que esta sendo desfigurada a significação verdadeira do assunto.

6 — Já existe, desde 12 de março de 1953, a lei 1.821, do Congresso, sancionada pelo sr. presidente da República, e devidamente regulamentada, que dispõe sôbre a equivalência dos cursos técnico-profissionais, comerciais, normais e de seminário, com o curso colegial, permitindo assim aos seus portadores, valerem-se dos cursos que possuem para ingressar mediante prestação do vestibular próprio em escolas superiores.

7 — Parece que, muito embora seja a Escola Nacional de Belas Artes de nível superior, não haveria qualquer prejuizo ao ensino das demais escolas superiores, particularmente às Faculdades ou escolas de arquitetura, em que, mediante lei e regulamentação própria, pudessem os diplomados em Belas Artes inscrever-se nos concursos de habilitação que possibilita o ingresso em seus cursos.

8 — A alegação de que a Escola Nacional de Belas Artes vai, a partir da aprovação de um novo regimento, ainda em estudos, exigir os dois ciclos secundários para os seus próprios alunos, não prejudica o que se afirma na alinea 5, pois, o projeto 474 visa beneficiar todos os que tenham concluido cursos de Belas Artes até o momento em que sejam modificadas as exigências vigentes.

9 — Cumpre assinalar que no momento a Escola Nacional de Belas Artes ministra um curso, o de Professorado de Desenho, para cujo ingresso já se exige os dois ciclos do secundário.

10 — São estas as informações que o Diretório Acadêmico da Escola Nacional de Belas Artes julgou de seu dever tornar públicas a fim de possibilitar uma interpretação mais justa da matéria em debate. — as.) Isaias Lerner, presidente do Diretório Acadêmico da ENBA».

Escola do Povo

A Escola do Povo fará realizar no próximo dia 30 às 19h30m em seu auditório à av. Venezuela, 27 9º andar, uma palestra-debate dos engenheiros Eudoro Prado Lopes e Ernesto Pouchain, sôbre o tema: «Em que consiste o problema do Petróleo no Brasil».

Será inaugurada também nesse dia, uma Exposição sôbre o problema do petróleo, que dará aos visitantes uma idéia geral da situação em que se encontra o assunto. A entrada será franca.

ASSOCIAÇÕES culturais e científicas

ASSOCIAÇÃO BRASILEIRA DE ODONTOLOGIA — Realizar-se-á no próximo dia 25, às 20h30m, na sede da Associação Brasileira de Odontologia, uma conferência do dr. F. Cora Eliseht, subordinada ao tema: «Anquilose temporomandibular, casos clinicos».

Em seguida, haverá projecão de um filme sôbre: Trabalhos da Cátedra de Odontopediatria da Universidade de Buenos Aires. Os comentários serão feitos pela dra. Frina Haines.

CENTRO DE ESTUDOS DO INSTITUTO DE PUERICULTURA — O dr. Milton Tiago de Melo realizará uma palestra no Centro de Estudos do Instituto de Puericultura, no próximo dia 26, às 10h30m, sôbre o tema: «Aerobiologia em Medicina».

SOCIEDADE DE HOMENS DE LETRAS DO BRASIL — Esta Sociedade Cultural na sexta-feira, 26 do corrente mês de agôsto, na sede do Sindicato de Engenheiros do Rio de Janeiro, à rua Buenos Aires n. 85, 3.º andar, às 17 horas, realizará uma reunião, em que dissertará sôbre «Coisas de nosso folclore» o professor Deolindo Amorim, havendo debate sôbre o assunto.

SOCIEDADE BRASILEIRA DE GINECOLOGIA — Reune-se sexta-feira, 26, sob a presidência do prof. Clóvis Correia da Costa, em homenagem à Sociedade de Obstetrícia e Ginecologia do Brasil, a Sociedade Brasileira de Ginecologia, tendo a seguinte ordem de trabalhos: às 20 horas, para os estudantes, dr. Alvaro de Aquino Sales — «Climatério e seus tratamentos»; às 21 horas, dr. Pedro Clóvis Junqueira, «Exanguineo-transfusão» (conferência, com exibição de filmes); às 22 horas — Continuação da discussão do questionário sôbre «Fibro-miomas uterinos», com relatório dos profs. Arnaldo de Morais, Cláudio Gouiart de Andrade e Paulo Barata Ribeiro. Cada orador terá 15 minutos para defender seus pontos de vista.

SOCIEDADE BRASILEIRA DE PATOLOGIA CLINICA — Em sessão conjunta com a Sociedade Brasileira de Hematologia e Hemoterapia, reune-se hoje, sob a presidência do dr. Pedro Clóvis Junqueira, a Sociedade Brasileira de Patologia Clinica, tendo a seguinte ordem de trabalhos: drs. Alvari de Castro, João Marinheiro, Cesarina Pereira, Roberto Silveira e Carlos Maes — «Sindrome hemofilica com elevado tempo de sangramento e comprometimento do sistema protrombinico»; dr. H. Monteiro Marinho, «Mileran no tratamento da leucemia mieloide crônica»; dr. Saul Carneiro «Modificação da técnica no desvio do complemento.

SOCIEDADE BRASILEIRA DE OFTALMOLOGIA — A sessão ordinária de agôsto será realizada amanhã, às 20h30m no auditório da Policlinica Geral, 10.º andar da av. Nilo Peçanha 38, obedecendo a seguinte ordem do dia: 1 — projecão de um filme «Cirurgia do Glaucoma» — dr. Nélson Moura Brasil do Amaral; 2 — revisão anual dos artigos sôbre «Traumatismos oculares» — dr. Paulo Veloso; 3 — conferência do dr. João Carlos Celeste, da Sociedade de Oftalmologia de São Paulo, sôbre «Abertura da câmara anterior na operação de catarata com lâmina gilete» (estudo cirúrgico e anátomo-patológico). Será projetado um filme, complemento do trabalho em colaboração do conferencista com os drs. Manuel D. Castro e Afonso Krug Filho.

U. D. F.

Filosofia, Ciências e Letras

D. A. LA-FAYETTE CORTES

INICIO DO PRÉ-VESTIBULAR — Estão marcadas para o próximo dia 15 de setembro as aulas inaugurais de tôdas as seções do Curso Pré-Vestibular, mantido pelo D.A.L.C.

As inscrições continuam abertas, no D.A., à rua do Bispo nº 334, para todos os cursos.

APROVADOS NO CONCURSO — Até agora estão aprovados no concurso para professor do Pré-Vestibular os seguintes colegas: Luis José Machado de Andrade (Inglês), Arnaldo Bernstein (Calorimetria), Válter Lemos (Algebra e Analitica), Miriam Consuelo de Lima (História do Brasil), Arnaldo Niskier (Ótica e Acústica e Geometria e Trigonometria), Siegfriedo Rosner (Mecânica), Luis Moniz Bandeira Poppe (Descritiva), Antônio Fernando Pimenta Batista (Desenho Geométrico), Ari Deusdedith Rodrigues (Latim).

ATENÇAO CANDIDATOS — Hoje, quarta-feira, a partir das 14 horas, serão realizadas as seguintes provas: Cludio José (História Geral), Dulce Pôrto (História Geral), Withe Abrahão (Geografia Geral) e Nadir Carvalho (Geografia Geral). Amanhã, quinta-feira, às 18 horas, Maria de Nazaré fará a prova de Zoologia, no prédio de História Natural.

NOVO CONCURSO — Em face de não ter havido candidatos para as seguintes matérias: Francês (para Ciências e para Letras), História da Filosofia e Psicologia e Lógica. O D. A. abre, a partir de hoje e até o próximo dia 29, novas inscrições para as ditas cadeiras, nas mesmas condições do concurso que vem sendo efetuado. Maiores informações poderão ser obtidas em nossa sede, à rua do Bispo nº 334, das 14 às 20h25m, ou pelo telefone 34-9681.

TEATRO DA CORUJA — Estão sendo efetuados os ensaios para o Teatro da Coruja, que, sob a direção do prof. Jorge Kossovski levará à cena, dentro em breve, a peça de Bernard Shaw, "Major Bárbara".

PROGRAMA DO VESTIBULAR — Em plena fase de confecção, avisamos a todos os interessados que o nosso Programa do Vestibular dentro de mais 10 dias estará à venda no D. A.

BAILE DA PRIMAVERA — Ficou decidida a realização do nosso já tradicional "Baile da Primavera" nos salões da Associação dos Empregados no Comércio, no próximo dia 24 de setembro, das 23 às 4 horas, com a colaboração da orquestra de Valdemar Spilman. Dentro de mais alguns dias já teremos os convites para a venda antecipada.

Ciências Médicas

ASSEMBLEIA GERAL — O presidente do D. A. convoca para amanhã às 15 horas uma assembléia geral extraordinária, com a seguinte ordem do dia: 1 — marcação da data das eleições; 2 — eleição da comissão eleitoral. Caso não haja número fica convocada desde já nova assembléia para sábado às 15 horas.

CURSOS

Racionalização de Emprêsas Comerciais

A partir do dia 6 de setembro vindouro terão início as aulas do curso de «Racionalização de Emprêsas Comerciais» que a Fundação Getúlio Vargas desenvolverá em uma série de 27 aulas, às têrças e quintas-feiras, de 18h30m às 19h30m, ministradas pelo prof. Reinaldo Machado. As inscrições já se encontram abertas, na Secretaria Geral dos Cursos, à av. 13 de Maio, 23 — 12º andar, edifício Darke de Matos.

O curso destina-se a contadores, de prefrência com prática de emprêsas comerciais, e também a quaisquer interessados que desejem conhecer os processos contáveis e as formas de determinação dos lucros analíticos e do lucro virtual.

ANÁLISE DE ATIVIDADES MANUAIS

Estarão abertas a partir do dia 26, na sede da Associação Brasileira de Educação, à avenida Rio Branco, 91, 10º andar, as inscrições para o curso de Análise de Atividades Manuais a serviço da Terapêutica Ocupacional, num conjunto de 20 aulas, organizado pelo Agrupamento de Artistas, Recreadores, Terapeutas e Educadores (A.R.T.E.) sob a direção da técnica em reabilitação professôra Eunice Pourchet.

Serão dadas informações sôbre o programa, horário e condições de pagamento, na sede da A.B.E., todos os dias, a partir das 14 horas.

UNIVERSIDADE DO BRASIL

D. C. E.

Conselho de Representantes — O colega presidente convoca os colegas representantes para uma reunião ordinária, às 20 horas em primeira convocação e às 20h30m em segunda convocação. Ordem do dia: Estatutos do DCE e assuntos vários.

Farmácia

C. A. RODOLFO TEÓFILO

Química Bromatológica — Hoje haverá aula prática desta cadeira, para as duas turmas, às 13 horas, não havendo aula teórica.

Botânica — Hoje, aula prática para os alunos da segunda turma. Levamos ao conhecimento dos colegas do primeiro ano que devem trazer consigo 4 (quatro) lâminas e lamínulas para as aulas teóricas e práticas.

Química Orgânica II — Hoje será realizada uma prova de verificação de aprendizado no laboratório da cadeira, no horário normal da aula.

Excursão a Volta Redonda — Será realizada no dia 2 de setembro próximo, uma excursão pela cadeira de Química Industrial Farmacêutica. Os colegas interessados, do terceiro ano, poderão procurar os seus representantes de turma junto ao Centro Acadêmico.

Comissão de Festas de Formatura — Avisamos aos colegas do terceiro ano que ainda não pagaram a sua quota mensal, que devem fazê-lo o mais breve possivel, pois o presidente da comissão deverá saldar dívidas e compromissos assumidos pela mesma até o fim do mês corrente.

Concurso de Oratória — Será realizado no próximo dia 31 do corrente um concurso de oratória para a escolha do orador da turma junto às festas de formatura de 1955. Os interessados poderão inscrever-se com a colega Denisa.

Reunião do Conselho de Representantes — O colega presidente do CART convoca uma reunião do C.R. para amanhã, às 15 horas, em primeira convocação e às 15h30m em segunda e última convocação. Pedimos a comparecimento de todos os representantes de turma, pois assuntos importantes deverão ser abordados.

Medicina

C. A. CARLOS CHAGAS

LUGAR PARA MÉDICO — Comunicamos a necessidade de 1 médico para exercer o cargo de chefe do PPôsto de Saúde, na cidade de Gitcério — São Paulo, entre Penápolis e Birigui, ordenado aproximadamente de Cr$ 12.000,00, residência. Esta cidade tem luz, água (poço) e esgoto, dista 40 quilômetros de Araçatuba e é servida pela Estrada de Ferro Noroeste. Maiores informações na Secretaria do Centro Acadêmico «Carlos Chagas».

EXCURSIONISMO — O Centro Excursionista Pico de Itatiáia está oferecendo aos colegas, por intermédio do Centro Acadêmco «Carlos Chagas» a participação em tôdas as suas atividades sociais e desportivas durante o próximo mês de Setembro, com as prerrogativas de seus associados. Programa: dia 4 — Recreativa Campestre às Furnas da Tijuca. Dia 11 — Escalada a «Dois Irmãos de Jacarepaguá». Dia 18 — Recreativa praiana à «Ilha de Brocoió». Dia 25 — Escalada a «Irmão menor no Leblon». Os colegas interessados poderão obter maiores detalhes na Secretaria do Centro Acadêmico «Carlos Chagas», assim como desde já fazerem suas inscrições.

CURSO TÉCNICA RADIOGRAFICA — (Para operadores de raios X) — Aulas teóricas e demonstrações práticas. Local — rua Moncorvo Filho, 104. Horário — 17 às 19 horas, segundas, quartas e sextas-feiras. Início 2—9—1955 (duração de 1 mês). Informações — no local ou telefone 52-8148. — Inscrições — no local diàriamente (8 às 17 horas).

HOSPITAL DE CLINICAS — «A situação do Hospital de Clínicas e seu pronto acabamento» — Mesa Redonda — Estão sendo convidadas autoridades do Ensino, do Govêrno, deputados, senadores, professôres da Faculdade e todos os colegas, para uma Mesa Redonda, sôbre o tema acima referido, a ter lugar amanhã, às 16 horas, na Sala da Congregação. As resoluções dessa Mesa Redonda servirão de base para a campanha que o Centro Acadêmico «Carlos Chagas» desenvolverá para abreviar a solução do grave problema ocasionado pela falta de um grande Hospital Escola para a nossa Faculdade e que permita reunir em um único local tôdas as cadeiras das várias Clínicas, permitindo assim maior aproveitamento por parte dos alunos, que na situação atual perdem grande parte do dia na movimentação para os Hospitais, a fim de receber as aulas.

SEMANA INTERNA DE DEBATES CIENTIFICOS — Os colegas inscritos deverão entregar seus trabalhos em 5 cópias datilografadas, impreterivelmente no dia 24 das 14 às 15 horas, com o colega José Roberto, no Centro Acadêmico «Carlos Chagas».

FILMES — A partir de hoje, quarta-feira, dia 24, serão apresentados regularmente filmes educativos, no Auditório Brandão Filho, às 18 horas.

DEPARTAMENTO DE ALIMENTAÇÃO — Comunicamos aos colegas que o Bar, agora sob nossa administração, já está funcionando.

CURSO DE INGLÊS — Estão abertas as inscrições para a 6ª turma do curso de inglês, patrocinado pelo Centro Acadêmico «Carlos Chagas». Início, hora e local ainda a serem determinados.

CARAVANA PARA SÃO PAULO — Durante a Semana da Pátria, o Centro patrocinará Caravanas para São Paulo, com partida nos dias 3 (sábado) e 4 (domingo) às 8h10m da manhã. Solicitamos aos colegas que se inscrevam sòmente quando tiverem certeza de que viajarão. O regresso da 1ª turma se dará no dia 11 (domingo) e o da 2ª turma no dia 12 (segunda). Outrossim, avisamos a todos os colegas que já se inscreveram confirmar suas inscrições, de acôrdo com as datas acima citadas. As inscrições serão aceitas até às 14 horas do próximo dia 27.

CARAVANA PARA CAMPOS — VITORIA — Inscrições no Centro Acadêmico «Carlos Chagas» até dia 27. Havendo número suficiente determinaremos a data de partida.

FLAMULAS E PLAC-LITE — Encontram-se à venda neste Centro Acadêmico.

ATIVIDADES ESCOLARES

6º ANO — Curso de Tisiologia da Faculdade Nacional de Medicina, amanhã, quinta-feira, às 16 horas, no Pavilhão Miguel Couto (Santa Casa). Prova parcial.

AVISO — As aulas de Clínica Cirúrgica a cargo do prof. Mariano de Andrade serão dadas às segundas, quartas e sextas-feiras às 9 horas, no 10º andar do edifício do I. P. A. S. E.

Engenharia

DIRETORIO ACADEMICO

CURSO DE PÓS GRADUAÇAO — Aulas desta semana: para os ferroviários, linha ferro, pelo engenheiro Urbana Araújo, da E. P. Sorocabana; e para os rodoviários, sôbre Mecânica dos Solos, pelo prof. Homero Pinto Caputo.

EDITAL DE CONVOCAÇAO CONSELHO DE REPRESENTANTE — Usando das atribuições que lhe confere o estatuto do Diretório Acadêmico, o presidente dêste Conselho convoca uma reunião ordinária para o dia 24 quarta-feira, às 17h30m e 18 horas respectivamente em 1ª e 2ª convicação. Ordem do dia — Horários de provas parciais, regimento interno do Conselho e assuntos gerais.

AVISO NÚCLEO PROFILÁTICO UNIVERSITÁRIO — Os colegas do 2º, 3º e 5º ano deverão comparecer das 8 às 11 horas na sede da N. P. U. alto à av. Venceslau Brás, 71 a fim de fazerem exame pulmonar.

Arquitetura

DIRETÓRIO ACADÊMICO

X ANIVERSÁRIO DA FACULDADE NACIONAL DE ARQUITETURA DA U. B. — Transcorrendo a 31 de agôsto de 1955 o X aniversário da Faculdade Nacional de Arquitetura da U. B., o Diretório Acadêmico por intermédio de seus órgãos, está preparando uma exposição do trabalhos que abrangerá a quatro fases: 1º) — Arquitetura no passado, 2º) — Curso de Arquitetura na E. N. B. A.; 3º) — Faculdade Nacional de Arquitetura no presente; 4º) — Faculdade Nacional da Arquitetura no futuro. Além da exposição, convidou o D. A., expoentes de nossa arquitetura para proferirem conferências. Encerrando as manifestações no dia 31, será realizada sessão solene da Congregação quando falará o prof. Ildefonso Mascarenhas pela Congregação.

PROGRAMA PARA AS FESTIVIDADES COMEMORATIVAS DO X ANIVERSÁRIO — Amanhã às 9 horas inauguração da Exposição; 10 horas Conferência do arquiteto Henrique Mindlin. Tema: «Do projeto a realidade plástica e o material». Dia 26 — Às 10 horas Conferência do arquiteto Jorge Moreira. Tema: «Cidade Universitária». Dia 27 — Às 10 horas — Conferência do arquiteto Marcelo Roberto. Tema: «A arquitetura como profissão». Dia 29 — Às 10 horas — Conferência do arquiteto Adolfo Morales de Los Rios. Tema: Teoria e Filosofia do ensino de Arquitetura — A inovação imprescindível». Dia 30 — 10 horas. Conferência do arquiteto Oscar Niemeier. Tema: Função Social. Dia 31 às 10 horas — Missa na capela da Reitoria oficiada por monsenhor Plácido O. S. B. 11 horas — Homenagem ao ex-ministro da Educação e Saúde Gustavo Capanema, no Salão da Reitoria. Às 16 horas — Sessão solene da Congregação, comemorativa do X aniversário.

Colação de grau da 1ª turma do Curso de Urbanismo, — 21 horas — Espetáculo teatral — Grupo Teatron. As mascaras de Menoti del Picki», pelos alunos da F. N. A.

ATILIO CORREIA LIMA — Exposição Atilio Correia Lima organizada por alunos da F. N. A., inaugurará uma exposição retrospectiva do grande arquiteto Atilio Correia Lima, com diversos trabalhos originais. Nesta ocasião haverá inauguração de um retrato como homenagem ao seu antigo mestre.

Com esta exposição os alunos procuram reviver aquele que em vida não mediu esforços em prol de nossa profissão, desejando assim dar o seu nome ao Diretório Acadêmico.

A inauguração será dia 27 de agôsto às 9h30m.

CURSO DE MAQUETE — O D. A. pretenda dar início a um curso de maquete. Os interessados queiram dirigir-se a secretaria do D. A. e fazer suas inscrições.

COOPERATIVA — Estão à venda no D. A. pena Graphos e Flâmulas da Faculdade, do Zé Bôlha, da Federação Atlética de Estudantes Cariocas e do X aniversário da F. N. A.

MECANIÇA — Os trabalhos do ano letivo de 1954 estão a disposição dos alunos no Diretório Acadêmico de 9 às 12 horas.

DEPARTAMENTO DE APOSTILAS — Encontram-se à venda no D. A. as seguintes apostilas: Edifícios Escolares, Gêsso, Sombras, Perspectivas, Teoria de Arquitetura, Mecânica, Calculo de uma Poligonal, Madeiras, Utilização e Representação de Madeiras, Arquitetura no Brasil, Testes de Concreto, Concreto Armado, Tabelas de Higiene, Trabalho Prático de Higiene, Sistemas Estruturais, Problemas de Física, Piauí e sua Arquitetura, Gráfico de Insolação.

Direito

NOTICIARIO DO C. A. C. O.

AVISO AO 2º ANO — O colega Pedro Paulo Bandeira, representante do 2º noturno, comunica aos seus colegas de turma e aos segundo anistas em geral, que a prova de Direito Penal que estava marcada para hoje, foi transferida para o dia 31 (última quarta-feira dêsse mês) para as mesmas horas.

PROVAS DE SEGUNDA CHAMADA — Serão realizadas hoje: 4º ano — Direito Industrial — prof. Evaristo de Morais. 5º ano — Direito Jud. Civil — prof. Oscar da Cunha.

Serão realizadas amanhã dia 25. 1º ano — D. Romano; 3º Direito Penal. As provas de segunda chamada são tôdas realizadas às 14 horas.

CORRESPONDÊNCIA — Acha-se no C. A. C. O. correspondência para os seguintes alunos: Milton Pacheco, Holmes Rodrigues, Francisco Magalhães, Adauto Aragonês, Fernando Henrique, Antônio Gomes.

Exposição das Escolinhas de Arte do Brasil em Londres

DESPERTANDO GRANDE INTERÊSSE

Está despertando grande interêsse no público e na imprensa londrinos a exposição das pinturas, desenhos e gravuras das Escolinhas de Arte do Brasil, levadas à Europa pelo pintor nacional, sr. Augusto Rodrigues.

Agradecendo o apôio e a ajuda do Ministério da Educação e Cultura, o organizador daquelas mostras vem de se dirigir ao titular daquela pasta, professor Cândido Mota Filho, dando-lhe ao mesmo tempo conhecimento do êxito que a mesma está obtendo.

Da mostra de Londres constam trabalhos de alunos de dez escolinhas diferentes, de vários Estados, e de autoria de meninos de 3 a 15 anos.

U. RURAL

Veterinária

DIRETORIO ACADEMICO

Novo reitor para a Universidade Rural — Por nomeação do presidente da República tomou posse, sexta-feira última, o prof. dr. Valdemar Raythe Queirós e Silva como reitor da Universidade Rural do Brasil. O prof. Raythe já ocupou por vários anos a direção do CNEPA sendo agora escolhido para ocupar o cargo de reitor, Nosso D.A. formula votos de uma feliz administração.

III Jornada Veterinária — O D.A. se prepara para a realização da III Jornada Veterinária. Esperamos que seja tão brilhante como o foram as já realizadas. Estamos solicitando colaboradores. Qualquer colega, professor, técnico, veterinário, poderá apresentar um trabalho de cunho científico, bastando para isso se inscrever na sede do D.A. até 1 de setembro.

Homenageados de 1955 — Os concluintes dêste ano, escolheram os seguintes homenageados para as solenidades de formatura: paraninfo, prof. Leon Monteiro Wilwerth; homenagem especial, prof. Raul Briquet Junor; homenageados, profs. Idérsio Luis Viana, Vicente Leite Xavier, Heitor Alves Barreira, Paulo Dacorso Filho, Moacir Alves de Sousa, Jadir Vogel, Vicente de Paula Graça, homenagem póstuma, prof. Franklin de Almeida.

Novo catedrático para a Cadeira de Clínica — Em concurso realizado na última semana conquistou a cátedra na Escola Nacional de Veterinária o prof. dr. Idérsio Luis Viana. A banca examinadora foi constituida pelos professôres Otávio Dupont, Cristóvão Colombo de Sousa, Sebastião Nicolau Piratininga, Jadir Vogel e Djalma Novais. O D.A. apresenta ao novo professor suas sinceras felicitações, esperando que essa vitória engrandeça a veterinária brasileira.

Aviculture — Avisamos a todos os colegas que as aulas do curso de aviculture serão realizadas a partir da próxima quarta-feira, estando a cargo do prof. Geraldo Gouveia Souto. Os interessados deverão procurar os representantes de turma para inscrição.

Escudos — Todos os colegas interessados na compra de escudos da veterinária deverão procurar o colega Caio Augusto Teles ou a sede do Diretório Acadêmico.

Bôlsas de estudos — Pretendemos ainda esta semana levar os pedidos de bôlsas de estudos ao diretor da Escola. Solicitamos aos colegas representantes de turma que entreguem o mais depressa possível as listas com os nomes dos contemplados.

Sindicato dos Odontologistas do Rio de Janeiro

EDITAL

A Diretoria do Sindicato dos Odontologistas do Rio de Janeiro convida os senhores associados para assistirem uma conferência na Associação Brasileira de Odontologia, à av. 13 de Maio 13 — 10.º — 1.001-6, às 20h30m do dia 25 do corrente feita pelo Dr. Felipe Cora Eliseht, médico-odontólogo e professor adjunto da Faculdade de Ciências Médicas de Buenos Aires.

O qual discorrerá sôbre o seguinte tema: Anquilosia temporo mandibular, com o método novo de grande eficácia sem necessidade de uso de aparelho automobilizador exibindo fotografias e radiografias de diferentes casos.

GASPAR SOARES BRANDAO
Presidente

Homenagem Estudantil

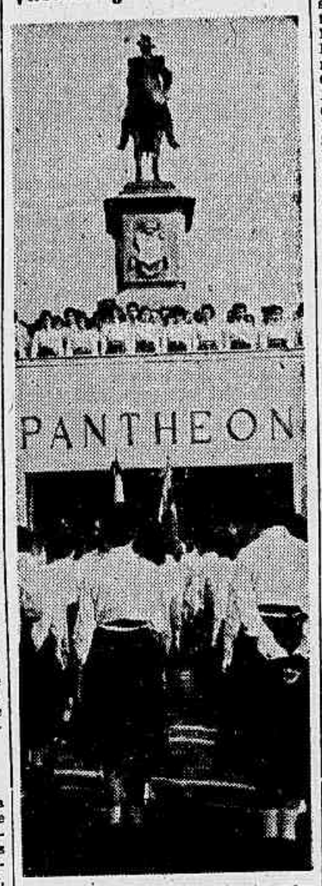

Como parte das homenagens que vêm sendo prestadas ao Duque de Caxias, patrono do Exército, realizou-se ontem, no panteon erigido àquele vulto de nossa história, uma solenidade que contou com a participação das alunas do Instituto de Educação e da Escola Normal Carmela Dutra. As jovens escolares cantaram o Hino Nacional, prosseguindo a cerimônia com saudações à memória do Pacificador por uma das alunas, e pelo secretário de Educação da Prefeitura, prof. Haroldo Lisboa. Finalizando a manifestação, foi colocada uma palma de flôres na cripta que contêm os restos mortais do duque e da duquesa de Caxias. Na gravura, um aspecto da solenidade.

Instituto de Educação

Despachos do diretor — Ana Maria Pais Leme de Almeida, Arícela Terezinha Guimarães, Cléia Conceição Couto Palazzo, Diva de Miranda Lima Neta, Dulce Azevedo Ribeiro Mariano, Elza Josef, Elza Maria Hagge Pereira, Fernanda Gonçalves Caldas, Geni Lemos, Gilse da Silva Pôrto, Jaci Matos Machado, Iêda Dollanire de Sousa, Iêda Lima Pereira, Ivani Retondário Pereira, Jandira Alves da Silva, Lídia do Nascimento, Lourdes Maria Matias, Lúcia Maria Soares Pifano, Luci Mary Estrada Pereira, Maria Célia da Costa Leite, Maria da Glória Leite Cruz, Maria da Glória Morais Silva, Maria Helena Ferreira Pais, Marilda Costapinto Pimentel, Mariuza Sodré da Silva, Marli Bittencourt Reinaldo Almirão, Mirzi Mendes da Silva, Nilza Ramos, Rosali Natal Bergamini, Sônia Figueiredo Correia, Estelinna Zebulum, Sueli Maria da Silva Graça, Teresa Maria da Silva Rosa, Teresinha Maria de Sousa Souto, Vera Maria Murat Vasconcelos, Vera Melo Dias, Ilza Nogueira Muller, Zilda Laukenickas — Compareçam amanhã, dia 25, das 14 às 16 horas, para vista de prova.

EXIGÊNCIAS A SATISFAZER

Diplomadas de 1951 — Anita Strauss, Carmem Silva Girão Barros, Edy Doris de Abreu e Lima, Haydée Américo Machado, Léia Raemy, Maria José de Almeida Gonçalves, Marilza Magro Mourão, Núbia H. de Queirós Ferreira e Zilda de Freitas. — Queiram retirar, com urgência, os diplomas registrados. Procurar d. Nenê Costa, das 12 às 16 horas.

Principais Firmas Americanas

Tivemos ocasião de publicar em nossa edição de 31 de julho próximo passado, uma relação das principais emprêsas estadunidenses com filiais no Brasil, em que se omitiu, por inadvertência, a «International Business Machines», conhecida no país por IBM, e que é uma das mais importantes firmas norte-americanas, das que atuam entre nós, conforme listas nas publicações especializadas.

DUPLICADOR (Mimeógrafo)

Vende-se um estado novo funcionamento perfeito por Cr$ 6.000,00. URGENTE. — Rua Buenos Aires, 224, 2º, sala 11.

TURMA ESPECIAL PARA
PORTUGUÊS
Pelo método racional
PROF. JOAO LUIZ NEY
CURSO JOSÉ OITICICA
Largo de S. Francisco, 26, grupo 1015 — Tel.: 52-2701
Edifício Patriarca

PROFESSÔRA
Professôra Municipal ensina matemática, português, geografia e história. Primário, admissão e ginásio. Telefone: 48-9604

MATEMÁTICA
Ginasial e Cientifico — Aulas particulares. Preço: Cr$ 80,00. Telefonar para 38-8160, à tarde, Paulo Parola

BANCO DO BRASIL
ÚLTIMAS TURMAS!
Início das aulas, em 1º de setembro — Professôres competentes, registrados e de longo tirocínio. Turmas pela manhã e à noite. Reserve hoje sua vaga! — ORGANIZAÇÃO LIBER — Avenida Rio Branco, 257 — 3º andar — Grupo 308.

COISAS QUE UMA DONA DE CASA DETESTA:

por isso, a dona de casa experiente tem na cozinha um exaustor

Maior capacidade de aspiração. Mais fácil de limpar-se • Luz vermelha indicando quando está ligado • Pintado com esmalte especial - não risca.

SOVIC
SOC. DE VENDAS E INST. CONTACT LTDA.
SÃO PAULO: — Rua Dr. Cesário Mota Júnior, 383 — Tel.: 33-4725.
RIO DE JANEIRO: — Avenida Churchill, 109 — Tel.: 22-1692.

PALAVRAS CRUZADAS

162º TORNEIO SEMANAL — PROBLEMA N. 1576

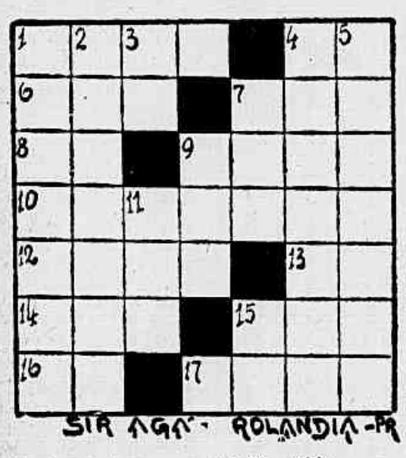

SIA AGA - ROLANDIA - PR

15 — Símbolo químico do Cloro.

—o—

As soluções do 162º Torneio Semanal serão aceitas até 10 de setembro de 1955.

ATENÇAO

Aceitamos colaborações dos leitores aos quais recomendamos basear os enigmas de Palavras Cruzadas no PEQUENO DICIONÁRIO BRASILEIRO DA LINGUA PORTUGUESA, ENCICLOPEDIA DO CHARADISTA (DOIS VOLUMES) e VOCABULÁRIO ANTROPONIMICO, de Lidaci: — avisamos que os problemas devem vir desenhados a tinta nanquim em cartolina branca: num total de 30 quadrículas; não sendo permitidas palavras truncadas, invertidas ou incompletas; os problemas terão tôdas as suas palavras ligadas entre si, a fim de se evitar que se transforme em dois ou mais problemas; — só serão aceitas as abreviações de palavras verificáveis nos livros acima mencionados; — os problemas para publicação diária serão de fácil decifração; cada desenho deve ser, tanto quanto possível, com altura igual à largura; e cada enigma deve ter uma cópia a lápis com a respectiva decifração, assinatura e endereço do autor.

—o—

Tôda a correspondência, relativa a esta secão, deve ser endereçada a SYLVIO ALVES, Rua da Constituição, 11 — Rio — Distrito Federal.

Horizontais

1 — (Bras., Amazonas) — Juruva.
4 — Malvada.
6 — (Geol.) — Primeira grande divisão dos tempos geológicos.
7 — Sarau, reunião.
8 — Sexta nota da escala musical.
9 — (adj.) — Diz-se da raça asiática do norte do Japão.
10 — Preguiça, indolência.
12 — (Bras.) — Árvore da família das Rosáceas.
13 — Símbolo químico do Cromo.
14 — Retumba.
15 — Herói espanhol.
16 — Preposição, significa: *afastamento, saída.*
17 — Nome próprio feminino.

Verticais

1 — Doença produzida pela ação do sol.
2 — Elemento químico, metal radioativo, peso at. 238,14.
3 — Interjeição grega.
4 — Pão ordinário, que faz parte do rancho dos soldados.
5 — Boato; balela.
7 — Águia muito grande.
9 — Nome próprio masculino.
11 — Nome da letra grega, que no alfabeto grego corresponde ao nosso "e".

CURIOSIDADES...

UMA INVENÇÃO FRANCEZA POSSIBILITA A PROJEÇÃO CLARA, BRILHANTE E NITIDA DE PELÍCULAS DE 16 MMS. SOBRE AS GRANDES TELAS DE CINEMA. A ECONOMIA DE FILME SERIA CONSIDERÁVEL. O AUMENTO E DE 250.000 VÊZES A IMÁGEM. O NOVO APARELHO AUMENTARIA 1.400.000 VÊZES.
PÓDE-SE VIVER SEM ESTÔMAGO. COM UMA ALIMENTAÇÃO ESPECIAL
1908

Exercite Sua Memória

LEITOR: Responda mentalmente as perguntas abaixo e confronte as suas respostas com as nossas, que serão publicadas amanhã.

17431 — Que é o «furnarius rufus»?
17432 — Quem escreveu: «Vêde quantos crimes custa um momento de liberdade»?
17433 — Quem descobriu o planeta Netuno?
17434 — Que célebre descoberta é devida a William Harvey?
17435 — Onde nasceu Marconi?
17426 — Quem inventou o famoso método dos quadrinômios, em Matemática? — O escocês Walter Hamilton.
17427 — Que aconteceu a Dostoiewsk, depois de publicar o livro «Gente Pobre»? — Foi condenado a quatro anos de trabalhos forçados.
17428 — Que [illegible] Confúcio? — Em 551 A. C.
17429 — [illegible] Platão [illegible] escravo? — Dionisio, de Siracusa.
17430 — Em que ano e onde morreu Graham Bell? — Em 1922, na Nova Escócia.

AS CINCO PERGUNTAS DE ONTEM E AS RESPECTIVAS RESPOSTAS

AVISOS FÚNEBRES

MARIA ALMEIDA DA SILVA REIS

(AGRADECIMENTO E MISSA DE 7º DIA)

Thomé Torres da Silva Reis, Aluisio Reis, senhora e filha e Jorge Rabello Cavalcanti, senhora e filho, na impossibilidade de fazê-lo pessoalmente, agradecem por meio dêste a todos que os confortaram por ocasião da perda irreparável de sua inesquecível espôsa, mãe, sogra e avó MARIA ALMEIDA DA SILVA REIS, e convidam os parentes e amigos para a santa missa que, em intenção de sua bonissima alma, mandam celebrar amanhã, quinta-feira, dia 25, às 10 horas, no altar-mor da Igreja da Candelária. Antecipam seus agradecimentos a todos que comparecerem a êsse ato de fé cristã.

MARIO DUARTE DO NASCIMENTO

(MISSA DE 7º DIA)

Judith Almeida do Nascimento, Marinette Almeida do Nascimento, tenente-coronel Archimedes Barbosa Jacques, senhora e filho agradecem tôdas as demonstrações de pesar recebidas por ocasião do falecimento de seu inesquecível espôso, pai, sogro e avô MARIO DUARTE DO NASCIMENTO, e convidam os demais parentes e amigos para a missa de 7º dia que, por intenção de sua bonissima alma, mandam celebrar no altar-mor da Igreja de São Francisco de Paula, depois de amanhã, sexta-feira, dia 26, às 8h30m.

MAURICIO CEZAR MARTINS BURLAMAQUI

(FALECIMENTO)

A família de Mauricio Cezar Martins Burlamaqui cumpre o doloroso dever de comunicar o falecimento de seu querido MAURICIO. O féretro sairá hoje, quarta-feira, dia 24, às 10 horas, da capela de Real Grandeza para o cemitério de S. João Batista.

ABILIO DE AZEVEDO BRANCO

(Comerciante)

(MISSA DE 7º DIA)

Abilio de Azevedo Caldas Branco e senhora, Gustavo de Azevedo Branco, senhora e filhos, Isaura Branco Dias e filhos, Lincoln Ribeiro Torres e senhora, Israel Alves de Paiva, senhora e filhos, Jaime Azevedo Rodrigues, senhora e filhos (ausentes) e Maria José de Azevedo Branco agradecem as manifestações de pesar recebidas por ocasião do falecimento de seu querido pai, sogro e avô, e convidam seus parentes e amigos para assistirem à missa que, em intenção de sua alma, mandarão celebrar amanhã, quinta-feira, dia 25, às 10 horas, no altar-mor da Igreja da Santa Cruz dos Militares, à rua 1º de Março, com Ouvidor.

ANNUNZIATA SEGRETO DE ALBUQUERQUE

(Bela)

(MISSA DE 7º DIA)

General Gastão de Albuquerque e sua filha, agradecem as homenagens que foram prestadas a sua idolatrada e inesquecível espôsa e mãe, ANNUNZIATA SEGRETO DE ALBUQUERQUE (Bela), e convidam os parentes e amigos para a missa de sétimo dia que mandam celebrar depois de amanhã, sexta-feira, dia 26, às 9h30m, no altar-mor da igreja de São Francisco de Paula. A quantos assistirem a êsse ato de piedade cristã, antecipam seus agradecimentos.

ANNUNZIATA SEGRETO DE ALBUQUERQUE

(Bela)

(MISSA DE 7º DIA)

Familia Segreto convida os parentes e amigos para assistirem à missa de sétimo dia que manda celebrar por alma de sua inesquecível e querida irmã, cunhada, tia e prima ANNUNZIATA SEGRETO DE ALBUQUERQUE (Bela), depois de amanhã, sexta-feira, dia 26, às 9h30m, na igreja de São Francisco de Paula Antecipadamente agradece a todos que comparecerem a êsse ato de piedade cristã

DECLINA O MARECHAL RONDON DA HOMENAGEM AO SEU NOME

CARTA AO PRESIDENTE DA REPÚBLICA

RECEBEMOS: — «O sr. presidente do Conselho Nacional de Proteção aos Indios, marechal Cândido Mariano da Silva Rondon, manifestando-se acêrca da pretendida mudança do Território do Guaporé para Rondonia, dirigiu ao exmo. sr. dr. João Café Filho, presidente da República, a seguinte mensagem: — Senhor presidente: Tenho a honra de dirigir-me a v. excia. com o objetivo de solicitar o inestimável apoio do senhor presidente para o memorial entregue pelo exmo. sr. Luis Brasil Cantanhede, presidente da Seção da U. D. N. no Território Federal do Guaporé e assinado por um grupo de outros ilustres compatriotas, a respeito da manutenção do tradicional e oportuno nome pelo qual é conhecido aquêle Território.

Ao ser-me comunicado pelo exmo. sr. dr. Tibúrcio Cavalcante Neves, secretário geral do Partido Social Progressista, o apoio que êsse Partido dera a proposição para que ao Território fôsse dado o nome de Rondonia, em homenagem a minha modesta pessoa, tive a satisfação de agradecer e declinar de tal homenagem, tomando como base meus princípios.

Para melhor conhecimento de v. excia. transcrevo, a seguir, os têrmos de minha carta de 21 de julho de 1955, dirigida ao mencionado sr. dr. Tibúrcio Cavalcante Neves e assim concebida:

«Tenho a honra de acusar o recebimento do atencioso telegrama de V. Excia. de 12 do andante, no qual, em nome do Diretório Regional do P.S.P., me informa da resolução dessa nobre agremiação partidária, de dar apoio ao projeto apresentado pelo sr. Antônio Garcia Lima no sentido de ser dado ao Território Federal do Guaporé o nome do modesto compatriota que subscreve esta carta e que mais uma vez vem declarar, de público, que nada mais fêz em sua vida senão servir conscientemente a Pátria e a República.

Justamente em virtude dêsse fato e dos principios filosóficos que sempre esposei, venho solicitar à V. Excia a gentileza de expressar meus desvanecidos agradecimentos aos dignos membros do referido Diretório Regional dêsse Partido e ao mesmo tempo, de transmitir-lhes o veemente apêlo que ora formulo, certo de merecer êsse favor, no sentido de que se oponha à margem, definitivamente, êsse projeto, escolhendo-se, se necessário, o nome de um dos valentes companheiros que tive na antiga Comissão de Linhas Telegráficas Estratégicas de Mato Grosso ao Amazonas e que ao serviço da Pátria e da civilização dos nossos sertões perderam a vida da forma mais digna e heróica.

Creia V. Excia. que uma decisão diferente, que muito lastimaria, só poderá ser recebida com a maior dor.

Queira V. Excia. aceitar, com os meus renovados agradecimentos os protestos de minha elevada estima e distinta consideração».

Depois de esclarecer meu pensamento e certo de merecer o amparo de V. Excia. para a adoção dêsse critério, o que será, sem dúvida, a melhor homenagem que me poderá ser prestada, prevaleço-me do ensejo para reiterar a V. Excia. os meus protestos de elevada estima e consideração».

DR. RICARDO PAES BARRETO

(MISSA DE 7.º DIA)

Marta Paes Barreto (ausente) e os irmãos, cunhados e sobrinhos (presentes e ausentes) do Dr. RICARDO PAES BARRETO convidam aos demais parentes e amigos para assistirem a missa em sufrágio da alma do seu saudoso espôso, irmão, cunhado e tio, no dia 25 — quinta-feira, na Catedral Metropolitana (na praça 15 de Novembro), às 10h30m, no altar-mór.

MARIA FAUSTINA BENITES DE CARVALHO LIMA

(MISSA DE 30º DIA)

Dr. Oriovaldo Benites de Carvalho Lima, senhora e filho, dr. Oriot Benites de Carvalho Lima, senhora e filhos, dr. Waldo Benites de Carvalho Lima e filho, viúva marechal Bueno do Prado e família, dr. Dermeval Pinto e família convidam os parentes e amigos para a missa de 30º dia, em sufrágio da alma de sua querida mãe, sogra, avó, irmã, cunhada e tia MARIA FAUSTINA, a celebrar-se amanhã, quinta-feira, dia 25, às 10h30m, no altar-mor da Igreja da Santa Cruz dos Militares, à rua 1º de Março. Antecipadamente agradecem aos que comparecerem.

GENERAL PROFESSÔR ALBERTO LEYRAUD

(1º ANIVERSÁRIO)

Cecilia Leyraud e demais parentes convidam para a missa de ano do seu muito querido e inesquecível espôso, amanhã, quinta-feira, dia 25, às 10h30m, na igreja de São Francisco de Paula, na capela de N. S. das Vitórias. Desde já agradecem a todos que comparecerem a êsse ato de religião.

DR. JOSÉ DE ALMEIDA REIS

(Sub-Inspetor da Polícia de Vigilância)

(MISSA DE 7º DIA)

A família do DR. JOSE' DE ALMEIDA REIS penhorada agradece a tôdas as manifestações de pesar recebidas por ocasião do falecimento de seu querido chefe, e convida os parentes e amigos para assistirem à missa de 7º dia que, por sua alma, manda celebrar amanhã, quinta-feira, dia 25, às 9 horas, na Igreja Matriz de N. S. do Desterro, em Campo Grande. Antecipadamente agradece a todos que comparecerem a êsse ato de fé cristã.

VIÚVA EGYDIO MARTINS

(Nenen)

(FALECIMENTO)

Dr. Carlos Toussaint Martins e sua senhora d. Júdic Sanzio Martins, dr. Paulo César Martins e sua senhora Joujou Machado Martins, general Alfredo Bruno Gomes Martins e sua senhora Ivonne Crissiuma Martins, d. Clotilde Martins, dr. Alberto Frância Martins e sua senhora Hormélia Guimarães Martins, filhos e noras, e seus netos dr. Paulo Egydio Martins e sua senhora Lelia Byington Martins e filho, dr. Fernando Pimentel Duarte e sua senhora Gilda Martins Pimentel Duarte e filho, Rogério Crissiuma Martins, Anna Maria Martins, dr. José Carlos Bizarro e sua senhora d. Maria Helena Martins Bizarro participam o falecimento de sua extremosa mãe, sogra, avó e bisavó, ocorrido ontem, dia 23, e convidam os parentes e amigos para o seu sepultamento, saindo o féretro hoje, quarta-feira, dia 24, às 10 horas, da capela Real Grandeza, para a necrópole de São João Batista.

NOTÍCIAS DA POLÍCIA MILITAR

O DIA DO COMANDO

O coronel João Ururai de Magalhães, comandante geral, fazendo-se acompanhar do major Valdir Silveira Miranda, estêve na manhã de ontem na Invernada de Olaria, onde em companhia do tenente José Roque Régis Filho, superintendente geral daquele estabelecimento e seu auxiliar tenente Jorge Ribeiro Câmara e ainda do tenente Lair Jacinto da Silva, responsável pelo «canil» ali situado, visitou as diversas dependências do mesmo e as obras que estão sendo edificadas naquela Invernada.

À tarde, em seu gabinete, o comando recebeu para despacho o tenente-coronel Ismael Marques de Pinho, chefe do Estado-Maior e o major Cordeiro França, chefe do seu gabinete.

Em audiência foram recebidos os tenentes-coronéis Darci Fontenele de Castro, diretor da Contadoria, Lauro Correia, diretor da Intendência, Válter Guimarães, comandante do Batalhão de Guardas, e o major Hélio Miranda Quaresma, comandante interino do Regimento Marechal Caetano de Faria.

NO GABINETE

Estiveram em audiência com o major Cordeiro França, os capitães José Nicodemos Bezerra, comandante da Companhia de Metralhadoras Motorizadas e Hélio Gonçalves de Oliveira, comandante da Companhia de Trânsito.

FÉRIAS

O comando geral concedeu permissão aos soldados Milton Pinto de Oliveira e Daniel Gomes, para gozarem as férias regulamentares nas Cidades de Ubá e Muriaé, e São João Del Rei, respectivamente no Estado de Minas Gerais.

REQUERIMENTOS

2º tenente Luis Ferreira da Silva e ex-praça Rui Barbosa — Certifique-se, pagando os emolumentos; capitão Médico Graduado dr. Nélson de Carvalho Mesquita — Deferido; 2º tenente reformado Raimundo da Silva Leite — Certifique-se, pagando os emolumentos; e, 1º tenente médico dr. Valdemar Wettreich — Deferido. 2º tenente reformado Procedino Coelho de Magalhães. 2º tenente reformado Domingos Ferreira dos Santos, 1º sargento reformado Irineu José Medeiros, 2º tenente reformado Joaquim Aguiar, ex-praça José Tomás Cabral, 2os tenentes reformados Palmiro Vieira de Sousa, Raimundo Sena, Alvaro Stelling, 2º sargento reformado Francisco de Oliveira Borges, 3º sargento reformado Maximiano da Silva, 1º tenente reformado João Batista de Melo Galvão, 3º sargento reformado Valfredo de Lucena Barros, 2º tenente reformado José Ferreira dos Santos, 3º sargento reformado José Marcelino, coronel reformado Floriano Alberto de Morais, 1º tenente reformado Isaltino de Miranda, 8º sargento reformado Pedro Ferreira Lima, 1º tenente reformado Emanuel Dutra da Silveira, 2º tenente reformado Abilio Ferreira Lima, 2º sargento reformado Manuel Amaro do Nascimento, ex-praças Alipio Barnabé de Matos, Osvaldo Fernandes, Luis Canuto, 3º sargento reformado Natalino Ferreira Assunção — Certifique-se, pagando os emolumentos. Major médico reformado dr. Alberto Pimentel Cardoso — Deferido, de acôrdo com as informações da Contadoria. 1º tenente reformado Emanuel Dutra de Oliveira, 2º tenente reformado Sebastião Fernandes Campos — Certifique-se o que constar. 2º sargento reformado Anquises Gavinho — Certifique-se.

FÉRIAS

O Comando Geral concedeu permissão ao cabo enfermeiro Laerte de Sousa, para gozar as férias relativas ao ano findo, na cidade de Leopoldina, no Estado de Minas Gerais.

COMPARECIMENTO

Estão sendo convidados a comparecer ao Protocolo geral, para tratarem de assuntos de seus interêsses, o 2º tenente reformado João de Carvalho (2º), 2º sargento reformado Alberto de Oliveira Lima, soldado reformado Oceano Alves, cabo reformado Manuel Soares da Silva, civis Antônio Cipriano Vieira e Antônio Mariano, ex-praças Alvaro Pereira Pinto, Argemiro Costa Bastos, cabo reformado Francisco Gonçalves e Euclides Francisco Gonçalves, donas Delmira Seabra de Sousa e Rita Maria da Conceição.

QUEIXAS E RECLAMAÇÕES

Com a Polícia

32.389 ASSALTOS FREQUENTES — São frequentes as reclamações dos moradores de Bento Ribeiro contra a ausência de policiamento, que favorece a ação de malfeitores. Os roubos e assaltos tornaram-se frequentes, sendo praticados, a noite, a poucos metros da Estação, onde não há, sequer, um vigilante. Os roubos e assaltos ocorrem em todo o bairro, mas o trêcho preferido pelos criminosos é a vasta área compreendida entre a rua João Vicente e a Estrada do Quelmado, bastando mencionar que, em trinta dias, foram assaltados vários estabelecimentos comerciais e residências particulares, sendo que uma padaria instalada no trêcho referido já foi assaltada pela segunda vez, o mesmo ocorrendo com um botequim, a residência de um médico, como a casa de um sargento, além de outros que seria longo enumerar. Os moradores não conseguem a proteção que solicitam ao 24v distrito policial, pelo que apelam para o chefe de Polícia e o Comando da Policia Militar.

Com o Ministério do Trabalho e o IAPETC

32.390 DIFICIL OBTER ASSISTÊNCIA MÉDICA — Reclamam, contribuintes do IAPETC, que, necessitando de exames, solicitados por médicos para efeito de diagnóstico e tratamento, estão impossibilitados de obtê-los porque não funcionam, desde algum tempo, os aparelhos de Tomografia, no Hospital Manuel Vargas. Esclarecem ainda, que solicitam, em vão, providências à administração do hospital.

Com a Prefeitura e a Companhia Telefônica

32.391 SOLUÇÃO DEMORADA — Escreve-nos o sr. Romualdo Augusto de Andrade, residente na rua Padre Manso, 61, no bairro de Madureira, reclamando contra a demora que considera excessiva, da instalação de um telefone em sua residência. Esclarece que está inscrito na C. T. B., sob n. 1.673, desde 4 de agôsto do ano de 1947, observando que a Companhia dá prioridade ou preferência à instalação de novos aparelhos na zona sul, em detrimento de bairros importantes e populosos como é, por exemplo, o de Madureira, onde reside; não havendo, sequer, telefones públicos.

Com a Light e o Serviço de Trânsito

32.392 PEDEM A MUDANÇA DA PARADA DE BONDES. — Para facilitar o tráfego, evitando o congestionamento no trecho que menciona, pede um leitor seja retirada a parada de bondes existente na rua São Cristóvão, esquina de Francisco Eugênio mudando-a para mais adiante, nessa mesma rua. Dêsse modo, conclui o missivista: «Será corrigido um verdadeiro contra-senso, pois, se já é difícil encontrar-se a cancela de São Cristóvão aberta para os carros, os bondes ali parados dificultam enormemente o acesso à Praça da Bandeira, pela referida cancela que, por si só, já constitui um dos tormentos da Zona Norte».

Com a Limpeza Pública

32.393 NÃO RETIRAM O LIXO — Há cêrca de quinze dias os empregados da Limpeza Pública não retiram o lixo do prédio n. 73 da Praça da República. A imundície vem-se acumulando em todos os andares, exalando insuportável mau cheiro, pelo que os moradores reclamam providências.

Com o IAPETC e o Ministério do Trabalho

32.394 PRIVILEGIOS — Indicando irregularidades que ocorrem na Seção de Mecanização do IAPETC, revela um leitor que, sendo de seis horas a duração do horário de trabalho, de acôrdo com a lei em vigor, naquela Seção o serviço começa às sete horas da manhã e se encerra às 12h30m, tendo os funcionários direito à meia hora para «lunch», dentro do referido horário. Há ainda algumas funcionárias que só marcam o ponto às oito horas e mais tarde, o que significa um privilégio, considerando que o horário deve ser igual para todos. A substituição do relógio de ponto pelo livro favorece tais privilégios.

Com a Prefeitura de Niterói

32.395 ATRASADO O PAGAMENTO DOS PROFESSORES — Ha mais de três meses, os professôres do Ginásio Noturno Gratuito Miguel de Lemos, (rua Dr. Mário Viana), em Niterói, não recebem seus vencimentos. Esse estabelecimento de ensino, como todos os outros da campanha, é mantido com a verba resultante da arrecadação da taxa de 20 centavos, cobrada diàriamente pela Prefeitura sôbre as entradas nas casas de diversões, em Niterói. Entretanto, a taxa vem sendo desviada para outros fins, ocasionando irregularidades no pagamento dos professôres.

Com o Serviço de Trânsito

32.396 SINAIS DEFEITUOSOS — Reclama um leitor que o sinal luminoso instalado na Praça da Bandeira, em frente ao restaurante do SAPS, apresenta defeito, funcionando por vêzes a longos intervalos.

— Informa um leitor que o sinal luminoso instalado no Largo da Glória, no cruzamento com a Avenida Beira Mar, apresenta defeito, prejudicando o tráfego, de vez que só depois de esperar alguns minutos os motoristas constatam a falha.

Com a E. F. Central do Brasil

32.397 PREJUDICADOS OS PASSAGEIROS — O trem das sete horas da manhã da linha Deodoro, do qual se utilizam centenas de trabalhadores e empregados que têm hora certa de entrada no serviço, passou a trafegar na linha dos paradores, ocasionando transtôrnos e prejudicando quantos se utilizavam da condução direta. Apelam os informantes para a direção da Central, no sentido de ser mantido o trem daquele horário, na linha que vem fazendo há longo tempo.

Com a Light e o Conselho de Águas e Energia

32.398 RACIONAMENTO DE ELETRICIDADE — No momento em que se volta a falar na possibilidade de ser restaurado o regime de racionamento de energia elétrica, um leitor sugere a abolição da taxa mínima imposta pela Light, diante da qual o consumidor se desinteressa pela economia de luz. E' que — observa — sendo obrigado a pagar uma taxa préfixada como o mínimo a pagar, utilizará, nas residências como nas casas comerciais, a luz correspondente à taxa fixada, quando, pagando o consumo realmente utilizado, poderia pagar menos. Só o pagamento do gasto real da luz, embora reduzido, constituiria estímulo para economizar a eletricidade neste momento em que as autoridades se mostram apreensivas.

Com o Departamento de Concessões

32.399 NÃO OBSERVAM O HORÁRIO — Escrevem-nos reclamando que os lotações da linha Barão Drumond-Lebion não trafegam no horário, só aparecendo nos pontos a longos intervalos, tornando necessário uma providência por parte da autoridade competente.

Notícias da Aeronáutica

(Conclusão da 1ª secão, 7ª página)

cap. av. Fernando Ramos Pereira; no 1/5º Grupo de Aviação: cap. av. Aluisio Lontra Neto; na Base Aérea de Salvador: cap. av. Eli Silveira.

AVISO AOS AVIADORES

Através do aviso n. 163, expedido no dia 23-8-55, a Diretoria de Rotas Aéreas presta à navegação aérea as seguintes informações:

CURITIBA: Aeródromo de Afonso Pena — Pista quinze/trinta e três impraticável; TERESINA: Pista um e dezenove praticável na extensão de 1.060 por 50 metros; CRISTALANDIA: Estação de comunicações de prefixo 2XT, frequências de 5596.5 e 8961.5 quilociclos, em transmissão e recepção, em funcionamento, com horário variável, operado pela Real-Aerovias; FORMIGA: Rádio-farol prefixo FM, frequência de 335 quilociclos, em funcionamento, com horário a pedido, que deve ser feito à estação de prefixo ZFM, frequências de 3350 e 5651.5 quilociclos, com horário variável; operados pela Real-Aerovias.

RECORDE DE VELOCIDADE ESTABELECIDO POR UM «CONSTELLATION»

«O Constellation» PP-PCF, da Panair do Brasil, fixou, ontem, novo recorde de velocidade, no salto de 1.726 milhas sôbre o Atlântico-Sul, entre Dakar e Recife, quando realizava o vôo 289, que tem ponto inicial em Frankfurt e terminal em Buenos Aires. O tempo normalmente gasto naquela travessia, por aviões «Constellations», é de 7 horas e 55 minutos e o último recorde, que estava também em poder da Panair, foi alcançado a 1 de junho do ano passado, pelo «Bandeirante» PCB, que fêz o percurso em 6 horas e 58 minutos. Ontem, entretanto, o PCF encurtou êsse tempo, voando de Dakar e Recife em apenas 6 horas e 47 minutos, estabelecendo, assim, nova marca. A tripulação que conduzia o «Bandeirante» recordista era integrada pelo cmt. Queiroz, pelo oficial Quentino, segundo oficial Sergio, radio-operadores Oscar e Azevedo, mecânicos de vôo Alex e O. Cruz, comissários Gustaci e Asterio e comissária Norma.

A Bíblia

CXV

Elias sabia que chegara sua hora final. Reuniu seus fiéis, despediu-se dêles e partiu para o leste. Diante do Jordão, Elias recolheu-se, depois despiu o manto, enrolou-o e jogou-o às águas do rio. Imediatamente, as águas separaram-se e o profeta, que estava acompanhado apenas por Eliseu, atravessou o Jordão, sem molhar os pés. Iam prosseguir sua marcha, quando apareceu uma enorme carruagem puxada por cavalos de fogo, que passou entre os dois, separou-os, e Elias, sob o olhar maravilhado do seu discípulo e sucessor, partiu na carruagem, levado para os céus num imenso turbilhão de chamas. Eliseu recolheu o manto que Elias deixara cair e voltou para Jezrahel. Diante do Jordão, tocou novamente as águas com o manto e elas se separaram novamente, deixando-o atravessar. E êle contou ao povo a ascensão milagrosa de Elias.

Depois, começou a percorrer todo o país para prégar a palavra divina. E em tôda parte fazia milagres, que provavam que êle era realmente o homem de Jeová e seu intermediário junto a Israel. Em Jericó, por exemplo, os habitantes queixavam-se, havia muito, do mau cheiro das fontes, que tornava malsãs as águas da cidade. Eliseu mandou trazer um punhado de sal, jogou-o sôbre as fontes, e disse: — Jeová, purifica estas águas! E as águas ficaram puras.

Em Samaria, uma mulher, cujo marido acabara de morrer, estava sem recursos. Os credores ameaçavam vender seus dois filhos, como escravos para se ressarcirem de sua dívida. — Põe uma gôta de óleo em cada vaso e jarro que há em tua casa e nos tonéis — disse Eliseu. E reza. De repente, todos os vasos se encheram de óleo de alta qualidade, que, vendido, deu para pagar as dívidas da viúva.

O generalissimo sírio Naaman contraíra a lepra. Eliseu curou-o, recusando qualquer recompensa, mas um de seus servos, Giezi, correu para junto de Naaman e disse-lhe: — Meu senhor expressou-se mal; êle vos pede que lhe deis dois talentos de dinheiro. Eliseu soube disso e fêz Giezi contrair lepra. Porque não era indulgente para com os culpados e nem mesmo para com os simples infratores, fôssem, embora, ainda crianças. Certo dia em que, diante de Bethel, alguns meninos zombavam de sua calvície (que era de fato acentuada), êle invocou Jeová: dois ursos saíram do mato vizinho e comeram quarenta e duas crianças.

DR. PIZZOLANTE PROSTATA — RINS — REUMATISMO — MOLESTIAS SEXUAIS — OVÁRIOS — BEXIGA — URETA — Tratamento rápido, sem operação — Aparêlho Norte-Americano (Febre local) — 7 de Setembro, 66 — 11º andar — De 9 às 18 hs. — Telefone: 22-8472.

LUZ PELO TELEFONE

Peça sua lâmpada FLUORESCENTE, START e Lâmpadas comuns, pelo Telefone:

42-6823

que mando entregar imediatamente sem aumento de preço, na zona do centro. Reatores: Marca de Qualidade. INSTALAÇÕES, REVISÕES e LIMPEZA DE FLUORESCENTE EM QUALQUER BAIRRO. A lâmpada G E sempre brilha mais. Fornecimentos por Atacado e Varejo

Câmbio livre

O mercado de câmbio livre funcionou, ontem, na abertura estável.

BANCOS PARTICULARES

Abertura	CR$	CR$
Dólar (vend.)	73,50	—
Dólar (comp.)	71,50	—
Libra (vend.)	201,00 a	202,00
Libra (comp.)	195,00 a	196,00

Fechamento	CR$	CR$
Dólar (vend.)	73,30 a	73,50
Dólar (comp.)	71,30 a	71,50
Libra (vend.)	201,00 a	202,00
Libra (comp.)	195,00 a	196,00

BANCO DO BRASIL

Tabela afixada pelo Banco do Brasil de Bonificações conforme Instrução n. 114 da SUMOC.

	2ª Cat.	3ª Cat.	4ª Cat.
US$	18,70	24,70	31,70
Inglaterra, Libra	52,360	61,160	38,780
Suíça	4,3608	5,760	7,3024
US$. Convênio	17,19	22,05	29,67
França	0,0491	0,0655	0,0847
Dinamarca	2,4661	3,2924	4,2505
Suécia	3,8249	4,4390	5,7338
Libra, Islândia	48,132	61,260	83,076

Câmbio oficial

O mercado de câmbio oficial iniciou ontem os seus trabalhos em condições estáveis. O Banco do Brasil para cobranças vencidas em geral, para remessa e quotas autorizadas, declarou vender libras, à vista, para entrega pronta a Cr$ 52,6960 e dólares a Cr$ 18,82.

Aquêle Banco comprava letras de exportação a Cr$ ... 51,4080 sôbre Londres, e a Cr$ 18,36 sôbre Nova York.

Assim fechou inalterado.

O Banco do Brasil afixou as seguintes taxas:

	Vendas	Compras
Dólar, à vista	18,82	18,36
Franco suiço	4,4269	4,2834
Franco fr.	0,0538	0,0525
Pêso bol.	0,3137	—
Escudo	0,6607	0,6326
Franco belga	0,3799	0,3639
Coroa sueca	3,6402	3,5513
Coroa dinm.	2,7499	2,6340
Coroa tcheca	2,6139	2,55
Florim	4,9719	4,8509
Pêso arg.	1,3520	1,3161
Pêso urug.	5,5846	5,3763
Marco	4,5061	4,3960

OURO FINO

O Banco do Brasil comprou a grama de ouro fino na base de 1.000/1.000, em barra ou amoedado, ao preço de Cr$ 20.8176.

CAMARA SINDICAL

Registraram-se as seguintes médias cambiais em 20 de agôsto:

PAISES	Mercado
	Livre
	CR$
América do Norte-Dólar	74,49
Dinamarca — Coroa	9,10
Inglaterra — Libra	204,00
Portugal — Escudo	2,6183
Suíça — Franco	17,40
	Mercado oficial
América do Norte-Dólar	18,82
Alemanha — Marco	4,4810
Dinamarca — Coroa	2,7499
França — Franco	0,0538
Inglaterra — Libra	52,6452
Suécia — Coroa	3,6402
Suíça — Franco	4,4268
Uruguai — Pêso	5,0772
	Moedas
Suíça — Franco	18,00

Comércio, Produção e Finanças

Câmbios Estrangeiros

NOVA YORK, 23.

A vista, sôbre:

	Abert.	Fech.
Londres — p/£	2.7856/2.7868	2.7856/2.7868
Berna — p/F	23.33/23.34	23.33/23.34
Bélgica — p/$	1.9862/1.9875	1.9862/1.9875
Paris — p/F.	0.2850/0.2862	0.2850/0.2862
Montevidéo — p/F.	30.25/30.37	30.12/30.37
Madrid — p/P.		2.36 2.36
Montreal — p/F.	1.0137/1.0143	1.0137/1.0143
Lisboa — p/Esc.	349/350	349/350
Buenos Aires — p/P.	7.12/7.22	7.12/7.22
Rio de Janeiro — Cr$	1.35/1.38	1.35/1.38
Amsterdam (livre) p/G	26.11/26.13	26.11/26.13
Estocolmo — p/G.	19.32/19.34	19.32/19.34

LONDRES, 23.

A vista, sôbre:

	Abert.	Fech.
Londres — p/£	2.7862/2.7868	2.7862/2.7868
Canadá — p/$	2.7468/2.7481	2.7475/2.7481
Paris — p/F.	973.00/973.25	973.25/973.50
Copenhague — KL.	19.3425/19.3475	19.3450/19.35
R. Janeiro — p/Cr$	1.95/2.05	1.95/2.05
Amsterdam — p/£	10.5975/10.60	10.6012/10.6037
Oslo — LK.	19.99/19.9950	19.99/19.9950
Estocolmo — LK.	14.3812/14.3837	14.3837/14.3862
Gênova — p/L.	1.730/1.740	1.74050/1.74150
Berlim, marco bloq.	11.6987/11.7012	11.6987/11.70
Madrid — p/P.		30.66 30.66
Lisboa — p/Esc.	80.05/80.15	80.05/80.15
Montevidéu — p/P.	9.04/9.09	9.04/9.09
Bruxelas — p/F.	139.00/139.15	139.00/139.05
Praga — pK.	20.00/20.25	20.00/20.25
Berna — p/F.	12.1362/12.1587	12.1362/12.1587
B. Aires — p/LP.	38.75/39.00	38.75/39.00

BUENOS AIRES, 23.

A vista, sôbre:

	Abert.	Fech.
Londres t/venda — P./£	38.96	38.96
Londres, t/compra, P./£	38.95	38.95
N. York, t/venda P./US$ 100	1.394.75	1.394.75
N. York t/compra P./US$ 100	1395.00	1.395.00

MONTEVIDEO, 23.

A vista, sôbre:

	Abert.	Fech
Londres, t/venda — P./£	9.36	9.42
Londres, t/compra P./£	9.30	9.32
N. York, t/venda P./US$ 100	339.00	340.50
N. York, t/compra P./US$ 100	338.50	340.00

Bolsa de Valores

Regulou a Bôlsa, ontem, com trabalhos ativos e acusou vendas bastante desenvolvidas nos papéis em evidência. As apólices da União ficaram firmes e as obrigações de guerra em alta. As apólices de sorteio de Minas e São Paulo, regularam estacionárias e sem firmeza. As ações da Ferro-Brasileira fecharam firmes, e as da Belgo Mineira, da Mannesmann e da Cimento Aratú, fracas, com os demais papéis em situação calma.

VENDAS REALIZADAS ONTEM

		CR$
	União:	
9	Unif.	700,00
56	D. Emls. Nom.	695,00
3	Idem — port.	812,00
13	Idem	815,00
32	Idem	820,00
10	Idem, em. antigos	775,00
532	Idem	780,00
11	Idem	785,00
1	Realust., Cr$ 500,	340,00
344	Idem, Cr$ 1.000,	815,00
144	Idem	817,00
	Obrigações:	
8	Tes. Nacional, 1939	850,00
20	Ferroviárias	825,00
23	Idem	830,00
1	Guerra, Cr$ 500,	420,00
20	Idem, Cr$ 1.000,	840,00
50	Idem	845,00
72	Idem, Cr$ 5.000,	4.250,00
60	Idem	4.260,00
	Estaduais — Apls.:	
135	Minas — popular	200,00
96	Minas, 1934, port. — 3ª série	103,50
6	Pernambuco	48,00
24	Idem	49,00
32	São Paulo	168,00
50	Idem	169,00
2	Idem	170,00
6	Idem, 4º centenário	335,00
250	Idem, Unificadas	372,00
50	Idem	373,00
120	Idem, Uniformisadas	814,00
	M. do D. Federal:	
250	Dec. 1.535	175,00
13	Emp. 1931	168,00
480	Idem	176,00
	D. particular	
	Bancos — Ações:	
5	Brasil, Cr$ 200,	945,00
110	Merc. do R. de Janeiro, Cr$ 200,	450,00
	Cias. — Ações:	
19014	Cia. de Acidos, Nom. Cr$ 100, Integ.	655,00
59878	Idem, C/40%	655,00
150	C4 Brahma, Ord., — Cr$ 200,	705,00
150	Idem	710,00
230	Idem — Pref.	690,00
59	Idem	700,00
10	C. Aratu, Cr$ 1.000,	1.045,00
18	D. de Santos, Nom., Cr$ 200,	205,00
341	Idem — port.	200,00
100	F. Brasileiro, Cr$ 200,	415,00
270	F. e L. Minas Gerais, Cr$ 200,	145,00
100	Idem	147,00
200	Harkson Ind. e Com. Kibon, Cr$ 200, Ord.	600,00
25	Mesbla, Cr$ 200,	226,00
350	Min. São Jerônimo — Cr$ 100, Pref.	57,00
513	Mot. U. C. Importadora, Cr$ 200,	200,00
11	Olinda Publicações — Cr$ 25.000,00	1.000,00
50	Paul. de F. e Luz, Cr$ 200,	190,00
58	Idem, Cr$ 198,00	193,00
165	Sid. B. Mineira, pt., Cr$ 1.000,	1.400,00
410	Dir. de subscrição da Cia. B. Mineira	195,00
104	Idem	198,00
15	Idem	200,00
2	Sid. Nacional, Cr$ 200,00	205,00
200	Sul Mineira de Eletricidade, Cr$ 200, Pref.	135,00

Stock Exchange de Londres

LONDRES, 23.

TITULOS BRASILEIROS	
Conversão, 1910, 4%	49. 0. 0
Emp. 1918, 5%	49.10. 0
Rio Janeiro, 1927, 7%	35. 0. 0
Bahia, 1928, 5%	31. 0. 0
D. Federal, 5%, (nac.)	28. 0. 0
Titulos diversos:	
Bank of London & South América, Ltda.	5. 1. 3
São Paulo Gás Co.,Ltda. Ltda., Pref.	8.10. 0
Cables & Wireless, Ltda. Ordinárias	2. 7. 9
Wilson, Sons & Co.	0. 1. 9
Imperial Chemical Industries, Ltda.	2.10.10
Lloyd's Bank, Ltda. («A» Shares)	2.19. 0
Rio Flour Mills & Granaries, Ltda.	1.12. 0
São Paulo Railways, Co., Ltda., ações 10/	0. 3. 1
Consols, 2½%	56. 5. 0
Emp. de Guerra Britânico, 3½%, 1939-47	75.17. 6
Shell Transp. Trading.	6.13. 6
Canadian Eagle Oil	3. 1. 6
Royal Dutch Petroleum	60. 0. 0

Café

O mercado de café disponível funcionou, ontem, fraco, registrando-se baixa expressivas nas cotações. O tipo 7 passou a ser cotado pela comissão de preço à base de Cr$ 295,00, por 10 quilos, e durante os trabalhos não houve vendas. Fechou inalterado. O movimento verificado foi o seguinte: Entradas, 21.054 sacas, sendo 1.450 pela Leopoldina, e 19.604 pela estrada de Rodagem. Embarques, 11.357 sacas, sendo 5.450 para a América do Norte; 3.192 para a América do Sul e 2.715 para a Europa. Existência, 807.293. Café despachado para embarques, 64.052. Café revertido ao mercado, 2.447 sacas.

COTAÇÕES POR 10 QUILOS

Tipo 2 .... 355.00
Tipo 3 343.00 || Tipo 6 307.00
Tipo 4 331.00 || Tipo 7 295.00
Tipo 5 319.00 || Tipo 8 283.00

PAUTA — Estado de Minas: Café comum, Cr$ 29,70. Idem, fino, Cr$ 42,65.

Estado do Rio: café comum, Cr$ 29.00.

CAFE' A TERMO

ABERTURA

Meses:	Vend.	Comp.
Agôsto	s/v.	312.00
Setembro	322.00	317.00
Outubro	328.00	322.50
Novembro	332.00	326.50
Dezembro	s/v.	327.50
Janeiro, 1956	s/v.	330.00
Vendas		Nada

Mercado firme.

FECHAMENTO

Meses:	Vend.	Comp.
Agôsto	s/v.	s/c.
Setembro	322.00	s/c.
Outubro	327.00	s/c.
Novembro	330.00	s/c.
Dezembro	331.00	s/c.
Janeiro, 1956	332.00	s/c.

Mercado paralisado.

DISPONIVEL
SANTOS, 23.

	Hoje	Ant.
Estilo Santos	426.50	426.50
Número 4:		
Santos Riado	403.50	403.50
Número 4:		
Sem descrição	366.50	368.50
Mercado	Calmo	Estável
Emb.	18.429	6.990
Entr.	34.805	43.781
Exist.	2.074.719	2.058.343
Saídas	23.782	2.252

TÊRMO

CONTRATO «S»

Meses:	Abert.	Fech.
Agôsto	375.90	375.90
Setembro	379.90	379.90
Dezembro	379.80	379.80
Janeiro	379.80	379.80
Março, 1956	383.80	383.80
Maio, 1956	381.90	381.90
Julho, 1956	381.90	381.90
Vendas		
Mercado	Paral.	Paral.

CONTRATO «C»

Meses:	Abert.	Fech.
Agôsto	465.00	465.00
Setembro	462.90	463.90
Dezembro	468.00	467.40
Janeiro, 1956	469.00	469.00
Março, 1955	472.00	472.00
Maio, 1956	472.00	472.00
Julho, 1956	479.00	479.00
Vendas		
Mercado	Calmo	Calmo

NO ESP. SANTO
VITORIA, 23.

Tipo 7—8, Cr$ 233,20, por 10 quilos.

Mercado calmo.

— No preço acima já está incluída a taxa do impôsto sôbre vendas e consignações.

EM NOVA YORK
N. YORK, 23.

Meses:	Abert.	Fech
Em setembro	52.99	52.70
Em dezembro	46.20	45.80
Em março	43.15	42.55
NOVO CONTRATO		
Em maio, 1956	41.80	41.10
Em julho, 1956	40.80	40.05

Na abertura — Irregular, com baixa de 5 a 31 e alta de 2 a 20 pontos. No fechamento — Acessível, com baixa de 45 a 68 pontos.

Na abertura — Firme, com

DISPONIVEL

	Hoje	Ant.
Santos, mole:		
Tipo Santos n. 2	n/c.	n/c.
Tipo Santos n. 4	n/c.	n/c.
Estritamente mole:		
Tipo Santos, n. 2	56.50	57.00
Tipo Santos, n. 4	55.50	56.00
Tipo Rio	42.00	42.00

MERCADOS DIVERSOS

Açúcar

Estêve, ontem, o mercado de açúcar firme e com os preços inalterados. Entradas, nada. Saídas, 13.006. Existência, 45.481 sacos.

Cotações por 60 quilos

Branco cristal 375,00
Cristal amarelo 352,00
Mascavinho 300,00

EM PERNAMBUCO
RECIFE, 23.

Cotações por 60 quilos

Usina de primeira .. 320.00
Cristal 333.20
Demerara 295.00

Mercado estável.

	Hoje	Ant.
Entr.	—	6.301
Do 1 set.	6.890.699	6.890.699
Exp.	—	—
Exist.	19.114	21.114
C. local	2.000	2.000

Algodão

Esse mercado regulou ontem firme e com os preços inalterados. Entradas, nada. Saídas, 135. Existência, 19.995 fardos.

Cotações por 10 quilos

Fibra longa:
Seridó, tipo 3 435,00 a 445.00
Seridó, tipo 4 425,00 a 435,00
Fibra média.
Sertões, 1, 3 410,00 a 420.00
Sertões, 1, 5 Nominal
Ceará, tipo 3 Nominal
Ceará, tipo 5 Nominal
Fibra curta:
Matas, tipo 3 340.00 a 345,00
Matas, tipo 5 Nominal
Paul., tipo 3 Nominal
Paul., tipo 5 365.00 a 370.00

EM S. PAULO
S. PAULO, 23.
COTAÇÕES POR QUILO

Entregas:	Abert	Fech.
Em outubro	33.95	34.10
Em dezembro	35.45	35.50
Em março, 1955	n/c.	36.50
Em maio, 1956	34.70	34.70
Em julho, 1956	34.75	34.70
Vendas	—	110.000
Mercado	Est.	Calmo

DISPONIVEL — Tipo 4, Cr$ 36,00; tipo 5, Cr$ 33,67, tipo 6, Cr$ 29.47.

EM PERNAMBUCO
RECIFE, 23.

«Compradores»: Matas tipo 3, Cr$ 520,00; sertões, tipo 5, Cr$ 550,00.

Mercado estável.

	Hoje	Ant.
Entradas	—	1.414
Do 1 setemb.	462.730	462.730
Exportação	1.175	—
Existência	5.477	7.352
Cons. local	700	700

EM NOVA YORK
N. YORK, 23.
NOVO CONTRATO

Meses:	Abert.	Fech.
Em setembro	33.91	33.78
Em dezembro	33.82	33.77
Em março, 1956	33.53	33.50
Em maio, 1956	33.59	33.53
Em julho, 1956	32.82	32.80
Em outubro, 1956	32.38	32.44
Em dezemb., 1956	32.30	32.38
Am. Sp. Mid.	—	34.50

Na abertura — Irregular, com baixa de 1 a 8 e alta de 1 a 2 pontos, parcial. No fechamento — Estável, com alta de 6 e baixa de 1 a 13 pontos.

Cacau

N. YORK, 23.

Meses:	Abert.	Fech.
Em outubro	28.70	29.40
Em dezembro	29.40	30.03
Em março, 1956	29.80	30.50
Em maio, 1956	29.80	30.57
Em julho, 1956	30.00	30.67
Vendas		160 contratos

Na abertura — Irregular, com baixa de 7 a 10 e alta de 3 a 10 pontos. No fechamento — Firme, com alta de 60 a 73 pontos.

Trigo

CHICAGO, 23.
FECHAMENTO

Preço por bushel p/entrega:

Meses:	Abert.	Fech.
Em setembro	1.9875	1.9237
Em dezembro	1.9725	1.9562

Gêneros

O mercado verificado foi o seguinte:

Sacos:	Entra.	Saídas
Arroz	2.900	—
Farinha	38.773	—
Feijão	3.522	—
Açúcar	17.417	—
Milho	6.250	—

Notas ECONÔMICAS

DISTRIBUIÇÃO MUNDIAL DAS PROPRIEDADES PETROLIFERAS

EMPRÊSAS BRITANICAS

AS REFINARIAS de petróleo, estabelecidas no mundo todo, pertencentes a emprêsas britânicas e a companhias holandesas associadas, tinham em princípios de 1955 uma capacidade total de cento e vinte sete milhões de toneladas métricas, ou seja, um aumento de aproximadamente oito milhões e meio de toneladas com relação a cifras correspondentes a 1954. As instalações de propriedade britânica e holandesa no Reino Unido e na Europa Ocidental produziram quarenta e quatro milhões de toneladas. Na América Latina, a capacidade das emprêsas petrolíferas britânicas e holandesas alcançou a cifra de vinte e oito milhões de toneladas, de um total de noventa e oito milhões, sem contar a produção das instalações na América do Norte, que se elevou a vinte e oito milhões e meio. No Oriente Médio, as emprêsas britânicos e holandeses possuiam aproximadamente treze milhões de toneladas, e no Extremo Oriente e Austrália, quatorze milhões. O Departamento de Informações do Petróleo da Grã-Bretanha, ao dar essa notícia, acrescenta que apenas as emprêsas dos Estados Unidos superam essa capacidade, produzindo cêrca de quinhentos e quatro milhões de toneladas, de um total mundial de oitocentos e vinte milhões de toneladas métricas.

Consumo de ovos

Em vista da baixa de consumo de ovos «per capita», no Brasil, cuja média anual é de 70, enquanto a americana eleva-se a 400, recebeu a Federação e Centro das Indústrias do Estado de São Paulo pela Associação Paulista de Avicultura, um ofício dando conta de uma campanha, cuja intensificação está marcada para os meses de agôsto e setembro, época em que o preço é mais acessível, visando incentivar o consumo de ovos no Estado de São Paulo.

Produção de Café

A produção mundial de café, segundo a estimativa da safra 1954-1955, é de 33 milhões, 867 mil sacas de 60 quilogramos. Na safra anterior, o volume da produção foi de 33 milhões e 42 mil sacas. O aumento referente ao decênio atingiu 9 milhões e 711 mil sacas.

Atividade Industrial

Segundo «Conjuntura Econômica» os índices disponíveis da produção industrial acusam forte redução no início do corrente ano. Embora tenham atingido um nível superior ao de igual período do ano passado (135 contra 131 para 1948 igual a 100), os dados relativos ao primeiro trimestre do ano em curso indicam, para o volume físico da produção industrial, uma redução da ordem de 6%, relativamente ao último trimestre de 1954.

Comércio Exterior

O comércio exterior do Brasil no primeiro semestre de 1955, apresentou um «deficit» de 70 milhões de dólares, segundo os dados da estimativa, dada a publicidade em «Conjuntura Econômica» de julho último. A nossa exportação, no período previsto acima, foi de 630 milhões de dólares, contra 700 milhões de produtos e mercadorias importados.

Esse resultado, francamente desfavorável à nossa balança comercial, deve-se ao enfraquecimento das exportações de café nos seis primeiros meses do ano. Por outro lado, os compromissos de promessas de venda de câmbio, relativos a 1954, contribuiram para que as importações no primeiro semestre de 1955 fôssem superiores à nossa capacidade de importar, implicando mesmo na acumulação de uma nova ordem de atracados comerciais e cujo amortização está sendo feita mediante a redução de ofertas de cambiais à licitação.

BANCO DO COMÉRCIO S. A.
O MAIS ANTIGO DESTA PRAÇA
RUA DO OUVIDOR, 93 - 95

ACIONISTAS DE COMPANHIAS NORTE-AMERICANAS

Estamos interessados na compra e venda de opções sôbre ações registradas na Bôlsa de Nova York
PEDIMOS ESCREVER A
Filer, Schmidt & Co.
Members Put & Call Brokers & Dealers Assn. Inc.
120 Broadway
New York 5, N. Y.
Endereço Telegráfico:
— PUTCALL —

PINTURAS EM GERAL
Executa com pessoal competente. Orçamentos sem compromisso, qualquer bairro. Tels.: ..... 52-7773 e 49-7826 — Antônio de Oliveira

PLEXIGLASS
em chapa de 1/16", 1/8", 3/16" e 1/4" de espessura, cristal transparente. Telefones: 32-2696 e 52-1889.

RÁDIO-VITROLA R.C.A.
Long-Playing - 3 rotações
Nova, com garantia, recentemente importada, contrôle eletrônico, desligando totalmente quando termina o programa. Onze válvulas, várias ondas, pick-up automático eletrônico, alta fidelidade, 12 discos. Vendo urgente por preço muito inferior ao custo aqui no Rio. Rua Barata Ribeiro, 308 — Fone: 37-5432. Das 8 da manhã às 9 da noite.

RUA INVALIDOS, Nº 139 — TELEFONE: 22-4372.

Informações Diversas

ASSEMBLEIAS GERAIS

Realizaram-se hoje, as seguintes: "Camco" Exportação e Importação S. A., às 9 horas, Columbia Capitalização S. A., às 10 horas.

Leilão de Divisas

O leilão de divisas de câmbio realizado ontem na Bôlsa de Valores desta praça, rendeu Cr$ 73.047.300,00. Foram arrematadas tôdas as cambiais finlandêsas e americanas. Sobraram dólares convênio com a Argentina e Bolívia.

O ágio máximo do dia foi obtido na 3ª categoria americana, Cr$ 308.00.

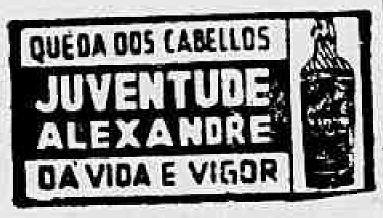

DR. MANOEL BRONSTEIN
Análises médicas. Av. Rio Branco, 257 — Salas 503-4-5 — Tel.: 52-2717 — Diàriamente, das 7 às 19 horas.

MÁQUINA DE ESCREVER
VENDE-SE uma, de mesa, carro grande (18") tipos paica, estado nova e modelo recente. Pela melhor oferta, para desocupar lugar — R. Buenos Aires, 221, 2.º, sala 13 — Urgente

MATERIAL ELÉTRICO
SENHORES REVENDEDORES
Façam seu sortimento na casa Roberto Pereira. Bom preço para material vendável. — Rua Buenos Aires nº 300

PULGAS?
Em 15 minutos extingue-se por completo com PÓ INFERNAL, que não tem cheiro e não é veneno. Imuniza durante um ano. Custando apenas Cr$ 12,50. Encontra-se à venda nas Drogarias Sul-Americanas, largo de São Francisco, 42 e rua dos Andradas n.-11 e 21.

Vida Bancária

Rainha dos Bancários

Nas apurações já realizadas para escolha da «Rainha dos Bancários» vem mantendo a dianteira a candidata do Banco Moreira Sales, srta. Ecila Reis Barbosa, que se vê no clichê ao lado.

Notícias Diversas

RECONHECIMENTO DA DIRETORIA ELEITA DO SINDICATO DOS BANCARIOS DE SÃO PAULO

Após vários meses, o Ministério do Trabalho, terminou reconhecendo a eleição da diretoria do órgão da classe na capital bandeirante, com quatro restrições.

Ao que estamos informados, um dos nomes impugnados é o do sr. Milton Pereira Marcondes, atual presidente do Sindicato e reconduzido à direção do mesmo como membro do Conselho Fiscal.

O sr. Marcondes é também vereador à Câmara Municipal de São Paulo e já inscrito na Justiça Eleitoral para renovação do mandato.

ASSOCIAÇÃO DOS ANTIGOS FUNCIONARIOS DO BANCO DO BRASIL
Reunião do Conselho Deliberativo

De conformidade com o art. 5º, do Cap. III, dos Estatutos desta Associação, ficam convidados os srs. membros do Conselho Deliberativo, para uma sessão que será realizada no próximo dia 30 do corrente, em nossa sede à Av. Presidente Vargas, 84, sobreloja, às 14h.30m., para tratar de assuntos de interêsse social. Não havendo número legal para a sessão à hora acima indicada, será realizada a mesma, com qualquer número, para uma hora após. (Art. 9º).

SOCIAIS BANCARIAS

Transcorre, hoje, o seu primeiro aniversário, o menino Jaimir, filho do bancário Jader Ribeiro da Silva, do Banco Mineiro da Produção, e de sua espôsa Judite da Costa Figueiredo Silva.

—

Aniversariam, hoje, os bancários Plínio Neto de Azevedo e Maria Helena de M. e Silva, associados do City Bank Clube.

FESTA COMEMORATIVA DO DIA NACIONAL DOS BANCARIOS

Promovida pelo Departamento Social do Sindicato dos Bancários, será realizada, no próximo sábado, dia 27, no High Life Clube, à rua Santo Amaro, 28, um grande baile oferecido aos bancários e suas famílias, a partir das 22 horas.

As danças serão animadas pela orquestra de Napoleão Tavares, devendo ser feito no intervalo o sorteio dos prêmios relativos à campanha dos 4.000 sócios.

Os convites para o baile serão entregues aos associados na sede do Sindicato a partir das 9 horas de hoje. As reservas de mesas serão feitas na secretaria do órgão da classe, à Av. Presidente Vargas, 502 — 22º andar.

Centro de Desportos Bancários

SEDE — AV. PRES. VARGAS, 502 — 22º

A Diretoria do Sind. dos Empregados em Estabelecimentos Bancários e a Diretoria do CENTRO DE DESPORTOS BANCARIOS, convocam tôdas as Associações Bancárias, filiadas ou não a êstes para uma reunião amanhã, dia 25 de agôsto, quinta-feira, às 19 horas, em sua sede, a fim de tratar de assuntos de interêsse das mesmas.

Rio de Janeiro, 24 de agôsto de 1955
HUBERTO MENEZES PINHEIRO
Presidente do Sindicato
JOSE' DA SILVA PINHEIRO
Presidente do Centro de Desportos

Um produto da
MONTANA S. A.
Rua Visc. de Inhaúma, 64-3.º - Tel. 43-8861 - Rio
À venda em tôdas as casas do ramo.

GRANDE HOTEL
LAMBARÍ

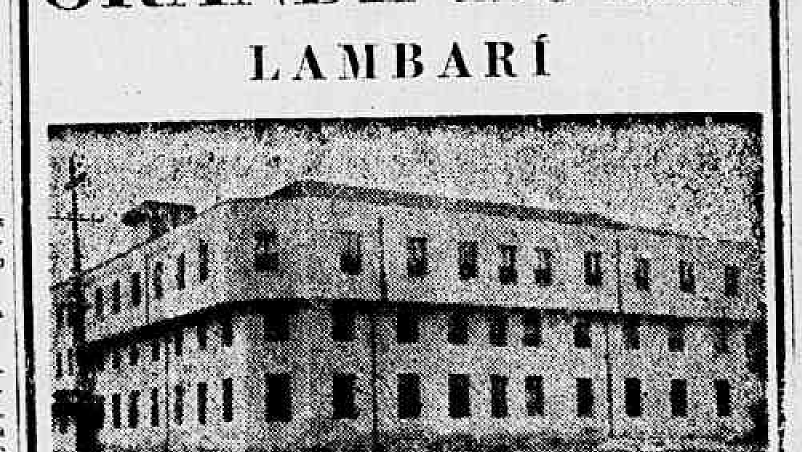

DIARIAS COM REFEIÇÕES:
1 pessoa Cr$ 140,00 — 2 pessoas Cr$ 260,00
Informações e reservas: Edifício Rex — 5º andar — Sala 501 — Telefone: 22-8554.

DR. AUGUSTO DOS SANTOS ALBUQUERQUE
DOENÇAS DO CORAÇÃO — Pressão alta — Falta de ar — Palpitações
AP. DIGESTIVO - Doenças do fígado - Digestões difíceis — Prisão de ventre
Rua 7 de Setembro, 88 - 2.º and. - S. 15 - Das 14 às 18 horas - Tel.: 32-5113

"CARCAMANOPÉIA"
Leia na revista PN desta quinzena impiedosa sátira de Aurélio Penteado sôbre «as mais recentes manifestações do «homo carcamaniensis», mais vulgarmente conhecido por «paulistas».
PN PUBLICA AINDA:
GOLPE MORTAL CONTRA A IMPRENSA
Muitos jornais poderão fechar, premidos pelas recentes exigências do Banco do Brasil.
COMO AUMENTAR AS VENDAS DA SUA LOJA DE BAIRRO
Processos de promoção de vendas que garantem resultados compensadores.
NOVO SISTEMA DE PUBLICIDADE RADIOFÔNICA
Revolucionário processo de anunciar sem cansar o ouvinte.
PRODUÇÃO DE PNEUS NO BRASIL
A indústria da borracha em rápido e seguro desenvolvimento.
NAS BANCAS POR Cr$ 7,00
PN
A REVISTA DOS QUE PRECISAM ESTAR BEM INFORMADOS

UNICO DE MOLAS ENSACADAS
3 molejos diferentes: — MACIO — MÉDIO — DURO.
Vendas à vista e a prazo de colchões, sumieres, travesseiros, sofás e poltronas conversíveis.
OFERTA ESPECIAL: — SOFA' CAMA LUIZ XV, a preços excepcionais.
RUA MACHADO COELHO, 162 — TELS.: 32-0953 e 32-9205.

Cooperativa dos Pescadores do Rio de Janeiro Limitada

ASSEMBLEIA GERAL EXTRAORDINARIA

Ficam convocados os srs. Sócios para, em segunda convocação, se reunirem na sede social, à rua do México, 70 — sala 405, dia 27 de agôsto corrente, para preenchimento de cargos vagos na diretoria.

Cooperativa dos Pescadores do Rio de Janeiro.
Alberto Antonio dos Santos, diretor comercial.

Dr. Machado Torres
DOENÇAS DO APARELHO DIGESTIVO, FIGADO E VIAS BILIARES
Av. N. S. Copacabana, 583 — Sala 807 — Têrças, quintas e sábados, às 16 horas, com hora marcada — Telefone 57-1011 — Res.: 37-3925.

CLUB DE REGATAS DO FLAMENGO

CONSELHO DELIBERATIVO
(Continuação da Sessão permanente)

O Presidente do Conselho Deliberativo comunica aos Srs. Conselheiros que no próximo dia 3 de Setembro, às 21 horas, na sede social da av. Ruy Barbosa, dar-se-á prosseguimento à reunião permanente para aprovação da redação final do Regulamento e dos Regimentos pertinentes aos Poderes do Club.

Dr. DARIO DE MELLO PINTO
Presidente do Conselho Deliberativo

MUSICAL LÓIDE AÉREO
HOJE, ÀS 22,05, PELA RÁDIO NACIONAL
OFERTA DA NOSSA EMPRÊSA BRASILEIRA DE TRANSPORTES

OS CASOS DOLOROSOS DA CIDADE

Esta seção, criada em 23 de setembro de 1911 para servir de intermediária entre os propósitos generosos do público e as pessoas necessitadas que por êle são socorridas, ao atingir o caso número 1.600, conforme estatística que fazemos periòdicamente, já recebeu e distribuiu entre os beneficiários e suas famílias a soma de Cr$ 1.547.205,80, até 29 de novembro de 1953. De cem em cem casos, como de costume, continuaremos a dar a cifra total dos donativos distribuídos. Os leitores, que não quiserem levar pessoalmente os seus donativos aos endereços indicados, poderão trazê-los ao «Diário de Notícias», onde serão recebidos pela gerência dêste jornal, das 9 às 18 horas. A entrega, pelo «Diário de Notícias», das importâncias recebidas, é feita tôdas as semanas, às quartas-feiras, entre 14 e 16 horas, quando poderão vir à nossa redação os leitores que desejarem assisti-la.

CASO 1.697

O CASO que incluímos nesta seção, e quantos já temos surpreendidos, é o drama expressivo dos lares humildes e em penúria, onde se encontram, compartilhando da desdita de seus pais, seis crianças, das quais a mais velhinha é uma menor de 12 anos e o último dos filhos, ainda de colo. Drama de todo o dia, como já nos habituamos a chamar, mas, a propósito. Estão todos abrigados, por favor, num socavão da casa de uma família compadecida dêles, na rua Rosa da Fonseca, n. 13, em Manguinhos.

O chefe da família, trabalhador braçal, entrega-se aos serviços que aparecem e a mulher ajudava-o em lavagem de roupas. Nasceu o caçula, que conta um ano de idade. Maiores apertos e essa pobre gente teve que deixar a casinha em que morava porque diminuíram de pronto os proventos da árdua labuta da mulher, com a aproximação da «delivrance» e o período, depois, de resguardo.

Trata-se dessa pobreza envergonhada, que não pode estender a mão à caridade pública nas ruas.

E, agora, a situação é aflitiva. A mulher não pode lavar a sua roupa na casa em que se abriga e o que consegue ganhar o marido não cobre as despesas imprescindíveis do casal e seis filhos, oito pessoas ao todo. É um difícil momento que atravessam e a senhora, boa espôsa e boa mãe, porque não quer separar-se dos filhos, entregá-los a cuidados alheios, fato que, a nosso ver, só a recomenda, não pensa em receber ajuda senão a necessária para poder erguer um barracão, mísera morada, por certo, num terreno de ninguém onde outros fizeram o mesmo. Essa ajuda — diz-nos ela — pode ser, não em dinheiro, mas em madeira e cobertura para o casebre em projeto.

— E depois? perguntamos.

Atendam, agora, os leitores na resposta, como única solução encontrada por ela para a sua pobreza.

— Empregar-me-ei como doméstica. Vou ser lavadeira ou cozinheira.

Acrescentou, então, que os filhos menores, o caçula, de um ano, e os outros de 8, 7, 5 e 3 anos de idade, respectivamente, ficarão sob a guarda da menina de 12 anos, que tratará, também, de cozinhar para o pai e seus irmãozinhos.

— Que hei-de fazer? Nunca chega o que ganha o meu marido nem para o prato meu, dêle e das crianças. Não sabem os senhores como a vida está cara, pela hora da morte? interrogou, por sua vez. Assim, trabalhando nós dois, referia-se ao marido também, sem ter que pagar aluguel de um cômodo, havemos de viver, como Deus quiser...

Como se conclui, essa pobre menina de 12 anos, pouco desenvolvida, de cabelos alourados e olhos muito tristes, de estranha e dolorida expressão, não irá, portanto, à escola, terá sôbre os ombros os cuidados e a educação dos irmãos pequeninos. Mas, não precisaria ela, nessa pouca idade, de ser, também, assistida? Como se fará, assim, nesse abandono de fato, a sua formação moral, sem os princípios indispensáveis ao menor nessa idade? E quanto aos seus irmãozinhos?

O terreno que será cedido a essa humilde família fica nas terras marginais do Instituto Osvaldo Cruz, em Manguinhos.

Casos como êstes são sem conta, de famílias em penúria, de menores compartilhando das desditas dos pais e — quantas vêzes — em situação mais deplorável, nas favelas, na promiscuidade das casas de cômodos.

Aqui deixamos o apêlo que nos foi dirigido em tôrno dêsse drama da pobreza da cidade e em que figuram seis crianças.

Donativos Entregues

Conforme ficara assentado, realizamos, na quarta-feira passada, a entrega de donativos aos casos: 540 — 646 — 651 — 653 — 666 — 700 — 818 — 857 — 870 — 884 — 892 — 899 — 986 — 1.133 — 1.324 — 1.513 — 1.554 — 1.565 — 1.576 — 1.594 — 1.656 — 1.689 — 1.690 — 1.692 — 693 — 1.694, no total de Cr$ 1.655,00. Os demais casos chamados, e que não compareceram, deverão fazê-lo na próxima quinta-feira, dia 25, entre 10 e 12 horas.

Donativos em Nosso Poder

Saldo em nosso poder, dos casos que ficaram por pagar, conforme publicação feita na edição de quarta-feira ..	Cr$	1.380,00
Recebemos mais:		
M. G. — casos 1.693 e 1.696 — Cr$ 25,00 para cada, no total de	Cr$	50,00
Anônimo — casos 915 e 917 — Cr$ 100,00 para cada, no total de	Cr$	200,00
Anônimo — casos 1.692 e 1.696 — Cr$ 15,00 para cada, no total de	Cr$	30,00
S. S. — caso 1.696	Cr$	100,00
Jas — caso 1.696	Cr$	10,00
Em memória de Frei Pedro — casos 1.696 e 569 — Cr$ 100,00 para cada, no total de	Cr$	200,00
S. P., em louvor a Sta. Filomena — caso 1.696	Cr$	50,00
Funcionários do Serviço de Administração Setor A — S.G.E. — caso 1.696 — Cr$ 50,00; casos 1.689, 963, [illegible] 1.513 e 1.590 — Cr$ 30,00 para cada; e caso 1.588 — Cr$ 20,00, no total de	Cr$	220,00
Anônimo — caso 1.696	Cr$	100,00
Em homenagem a Santo Antônio — casos 1.696, 1.027 e 503 — Cr$ 50,00 para cada, no total de	Cr$	150,00
Anônimo — casos 603, 679, 908, 502 e 1.442 — Cr$ 60,00 para cada, no total de	Cr$	300,00
Total em caixa nesta data	Cr$	2.790,00

Lista Semanal de Entrega de Donativos

Realizaremos, na QUINTA-FEIRA, DIA 25, a entrega de donativos aos casos abaixo discriminados:

Casos	Cr$	Casos	Cr$	Casos	Cr$
		—	—	—	—
[illegible]	30,00	Transp.	905,00	Transp.	1.380,00
[illegible]	30,00	1.272	25,00	1.662	30,00
502	60,00	1.353	30,00	1.671	65,00
569	100,00	1.351	40,00	1.672	50,00
[illegible]	25,00	1.358	20,00	1.673	50,00
[illegible]	40,00	1.441	15,00	1.675	50,00
603	60,00	1.442	60,00	1.680	10,00
679	60,00	1.447	100,00	1.685	30,00
[illegible]	40,00	1.458	30,00	1.687	30,00
908	60,00	1.513	30,00	1.688	30,00
915	100,00	1.538	10,00	1.689	30,00
917	100,00	1.581	15,00	1.691	295,00
[illegible]	30,00	1.599	30,00	1.692	15,00
1.027	50,00	1.606	40,00	1.695	225,00
[illegible]	40,00	1.630	30,00	1.696	500,00
[illegible]	50,00				
Transp.	905,00	Transp.	1.380,00	Total	2.790,00

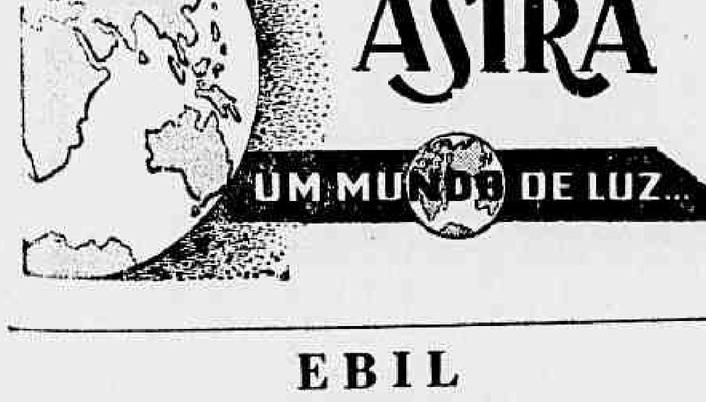

EBIL

EMPRÊSA BRASILEIRA DE IMÓVEIS S. A.

ADMINISTRAÇÃO DE BENS

EDITAL

Edifício "Braga"

Em nome do senhor Síndico do Condomínio do Edifício «BRAGA», sito à rua Carlos Góis, 80, e na forma de que dispõe a Escritura de Convenção do Condomínio, pelo presente, levamos no conhecimento de VV. SS. que será realizada, em primeira convocação, no dia 2 de setembro do corrente ano, sexta-feira, às 17 horas, na sede da EBIL — Emprêsa Brasileira de Imóveis S. A., à rua Senador Dantas, 74 — 12º andar, a Assembléia Geral Extraordinária dos co-proprietários, para deliberarem sôbre os seguintes assuntos:

a) — Encerramento da atividade da administração da EBIL;
b) — Prestação e aprovação de contas;
c) — Assuntos gerais.

Caso não se obtenha em primeira convocação, número necessário às deliberações, ficam VV. SS. desde logo cientificados de que, em segunda convocação, a Assembléia se reunirá no dia 12 de setembro, segunda-feira, às 17 horas, no mesmo local.

Caso, mais uma vez, não se obtenha o número necessário, a reunião se realizará em terceira e última convocação, às 17h30m, nos mesmos local e dia antes mencionados, quando deliberará com qualquer número de presentes, nos têrmos da Convenção.

Rio de Janeiro, 22 de agôsto de 1955.

p.EBIL. — Emprêsa Brasileira de Imóveis S. A.
DIRCEU DE ANDRADE

NOTÍCIAS DA PREFEITURA

Abertas as Inscrições Para o Concurso de Técnico de Educação

CONDIÇÕES EXIGIDAS

O CHEFE do Serviço de Seleção comunica aos interessados que estarão abertas, de hoje, dia 24 do corrente, até o dia 12 de setembro próximo vindouro, as inscrições para o concurso de provas e títulos para o cargo de Técnico de Educação do Quadro Permanente da Prefeitura do Distrito Federal. Serão exigidas dos candidatos as seguintes condições: ser bacharel ou licenciado em Pedagogia por Faculdade de Filosofia, oficial ou equiparada; ou professor de Curso Primário da PDF que tenha mais de cinco anos de exercício em classe; ou professor de Curso Primário da PDF que esteja exercendo devidamente a função de Auxiliar de Orientação e Fiscalização de Ensino Primário Particular; ser brasileiro nato ou naturalizado, na forma da lei; ter idade compreendida entre 18 e 45 anos à data do encerramento das inscrições; apresentar prova de quitação com o Serviço Militar, no caso de candidato do sexo masculino ou carteira de identidade, passada por autoridade competente, no caso de candidato do sexo feminino; trazer dois retratos tirados de frente, sem chapéu, de 3x4 cm., e dois selos, sendo um de Expediente de Cr$ 12,00 e um Hospitalar.

Os técnicos de Educação, interinos, na forma da legislação em vigor (dec.-lei 3.770, de 21-10-1941, art. 21, parágrafos 1º, 2º e 3º), serão inscritos «ex-officio», isto é, obrigatòriamente, e deverão, como todos os candidatos, de preencher ficha no Serviço de Seleção e satisfazer as exigências do presente edital.

As inscrições serão feitas, diàriamente, das 12 às 17 horas, na sede do Serviço de Seleção, sito na av. Pres. Antônio Carlos, 201, 9º andar, sala 902.

A Instrução Especial reguladora do presente concurso foi publicada no «Diário Oficial», seção II, de 18 de agôsto de 1955.

ATOS DO PREFEITO

O prefeito assinou decretos nomeando para o cargo em comissão de chefe de Distrito de Vigilância o oficial de vigilância Aristides Manuel Fernandes e exonerando dêsse cargo Almerindo Fernandes Ribeiro; designando para a função gratificada de agente fiscal da Secretaria de Finanças, o funcionário Paulo de Azevedo Maia, José D'Albergaria, Arnaldo Tavares de Campos, Marcelo de Cerqueira Coelho e Célio de Almeida Cardoso e tornando sem efeito os atos pelos quais foram designados para aquela função os funcionários José Deschamps Baste e Miguel Gabriel Pimenta Batista.

INSPEÇÃO DE SAÚDE DE PROFESSÔRES PARTICULARES

Devem comparecer no prazo de cinco dias, ao Departamento de Saúde Escolar, à av. Almirante Barroso, 91, 6º andar, sala 602, de 12 às 15 horas, munidos de carteira de identidade e cartão de protocolo os seguintes candidatos: Angelina Nogueira Grácio, Auni Chaves Lopes, Amélia Ramos Meneses, Ana Andrade Brito, Aldemira Terzi, Belmira Raimunda da Silva, Celeste Pinto de Albuquerque Maranhão, Celina dos Santos Reis, Cilene Almeida, Clélia Carlos Pereira de Ataíde, Célia Viana Sabino, Constança da Silva Costa, Ceci Martins, Vadia Jahra El Dale, Adair Matos, Delmina de Barros Almeida, Diva Soares de Vilhena, Dirréia de Amorim, Edna Resende, Fernando de Matos, Helena Lima de Morais, Hilda Elena Vetteli, Hilda de Oliveira Gomes, Irani Sá Freire do Nascimento, Ivone Fiúmo, Ilka Schwenck Alves, Neusa Nunes Batista.

COMPAREÇAM AO SERVIÇO DE INFORMAÇÕES

Silvestre Antônio da Silva — Junte seu decreto de provimento e um sêlo da taxa hospitalar.

José Alípio do Nascimento — Compareça ao setor «I», a fim de ultimar o expediente da retificação de nome.

Luís Martins da Rocha — Compareça para receber o C. P. R.

Idalina Gomes de Queirós — Compareça pessoa da família do ex-servidor a fim de receber documento.

Maurília Rodrigues Martins — Compareça ao setor «I», a fim de receber o cartão de identificação com o índice natalício retificado.

Nélson Gomes Rodrigues — Compareça para receber o C. P. R.

June Cardoso Fernandes — Compareça ao setor «I», a fim de ultimar o expediente de retificação de nome.

Valdir Pinto — Prove o parentesco alegado na procuração.

Deolinda da Silva Taborda — Compareça ao setor «I», munida de prova de idade e 2 fotografias 3 x 4, a fim de ultimar o expediente de salário-família.

COMPAREÇAM PARA CIÊNCIA: — Carlos Vieira, Edite Monterreies de Moura, Oscar da Silva France, Odilon Romano, José Castanheira, Francisco Goulart de Magalhães, Fábio Crisólomo de Oliveira Figueiredo, Oto Oliveira de Lara Resende, Adriene Roechon, Anísio Ribeiro Pinto e Oscar Pereira de Sousa.

COMPAREÇAM PARA CUMPRIR EXIGÊNCIA: — Licéia Morais Viana, Carmelita Cardoso da Silva, Benedito Marques de Oliveira, Júlia Teixeira Lima e Sérgio Neves Zucoloto.

COMPAREÇAM PARA RECEBER DOCUMENTOS: — Valdemar José da Costa, Claudionor da Silva Alves e Francisca Gomes de Sousa.

CONCURSO PARA GUARDA VIDA

O chefe do Serviço de Seleção faz público, para conhecimento dos interessados, que os candidatos, abaixo relacionados, deverão comparecer amanhã, quinta-feira, às 8 horas, ao Pôsto de Carreira, do Serviço de Salvamento, junto ao Forte de Copacabana, a fim de se submeterem às seguintes provas: Mergulho — Nado livre de 100 metros — Corrida a pé de 1.000 metros — Ilton Freitas de Sousa, Sebastião José Pimentel, Aloísio Guerreiro da Costa, Geraldino Alves, Valquirson de Jesus Ruis e Osório Passos.

Os candidatos que deixaram de prestar exame médico, por qualquer motivo, deverão comparecer, até o dia 24, quarta-feira, no Pôsto Ismael Guamão, impreterìvelmente.

DESPACHOS DO PREFEITO

No Montepio: — Sebastião Francisco Nunes, Manuel Ferreira Campos, Ernesto da Silva Oliveira, Fernando Lima, Nélson Ferreira, Ivone Valpôrto de Sá, Carlos Augusto Lôgo, Zenóbio Ferreira da Silva, Geraldo Paula Cota, Marli Vilaça Vilas-Boas, Agenor Chumbinho Santos, Manuel Ferreira Lopes Neto, Albelsa Toledo Piza, Hugo Nordo, Francisco Antônio Passabem, Artur Trindade, Francisco Valuche, Luzia das Neves Martins, Manuel José de Ávila, Iveta Dairel de Miranda, Carlos Augusto F. Costa, Lina Coelho Lopes, Carlos de Oliveira de Carvalho, Mário Buton, Paulo Carvalho Azevedo, Antônio Machado dos Santos, Valquir Lemos, Marília de Oliveira Araújo, Roberto Silva Vasconcelos, Neli Covas Ferreira, Evangelina Olticica, Otávio da Oliveira Gama, José Alves, Murilo de Albuquerque Land, Miguel Couto Mariath, Francisco Fagundes, Elson Galeti, Frederico Alves da Costa, Antônio Alves, Válter A. Monteiro, Jair Landin, Janir L. Kalife, Antônio R. Matos, Albino M. Pinheiro, Moacir Paranhos Barbosa, Manuel Ferreira Jorge e Otacílio de Sousa Rocha — Autorizo.

Na Secretaria de Administração: — Francisco Paula Nunes — Autorizo.

Na Procuradoria: — Serviço Social da Indústria — Autorizo as medidas solicitadas pela Procuradoria.

Na Secretaria do Interior: — Santiago Plastiné — Autorizo na forma do parecer.

Na Secretaria de Educação: — Floripes Garcia Leite — Aguarde oportunidade.

Secretaria Geral de Administração

Despachos do secretário: — Sebastião Fernandes Pinheiro, Amália Cadavid, José da Silva, Iraclida Picoli Pinto, Maria Deuzimar Marques da Silva, Antenor Lafundes Matos, Wilson Correia de Melo, Darci Dias Braga, Clarice de Andrade Melo, Hermógenes Ferreira Brasil, Nair Teixeira — Indeferido; Mariano Clemente Ferreira, José Pinto, Hilda de Castro Gusmão, Maria Nunes Cabral, Célio Contruz, Luís Francisco da Guia — Aguardem oportunidade; Maria Sá Henriques — Autorizo.

DEPARTAMENTO DO PESSOAL

Atos do diretor: — Designando Anatole Ramos e Antônio Rocha, para o Serviço de Correspondência.

Despachos do diretor: — José Edmundo Dias, Teresa de Macedo Baía, Alcir Pereira de Azevedo, Manuel Luís de Sousa Filho, Sebastião Abreu, Arminda Rodrigues Gil, Paulo Ribeiro da Silveira, Jarbas Leopoldo de Oliveira, Severino Vicente de Lima Filho, João Lemos, Iaci Baião Maia, Eunice de Sousa Afonso, Deril dos Santos Rangel, Manuel Alves de Araújo, Zaíra Sarmento de Freitas, José Manuel da Silva — Deferido quanto ao direito a licença-prêmio; Nélson Soares dos Santos, Paulo Durval Moreira, Silva Pitrobom, Maria Madalena Nascimento Alonso, Generino Faustino da Silva, Odete Macedo Fernandes, Edite Ferreira, Ademar Fernandes, Dejair Nogueira, Zafira Antônio Ferreira, Iolanda da Silva, Álvaro Ferreira da Costa, Darcléia de Medeiros Aranha Vieira — Indeferido.

Secretaria Geral do Interior e Segurança

Despachos do secretário: — Vitório Perrota — Deferido; Renato de Araújo Calháo — Autorizo; Eugênio Viarde — Aprovo.

Secretaria Geral de Saúde e Assistência

Atos do secretário: — Designando Alcides Soares Pereira, Nemésio Pereira de Araújo e Rafaela Maria da Silva, para o Departamento de Assistência Hospitalar.

Secretaria Geral de Educação e Cultura

Atos do secretário: — Designando Renato da Costa Dória, para a Biblioteca Municipal; Juraci Silveira, para o Instituto de Educação; Maria de Lourdes Oliveira Rocha e Sousa, para o Departamento de Educação Técnico-Profissional; Anselmo Marques Loureiro, José Aires Rodrigues, Augusto de Almeida Couto, Alméia de Assis, João Pereira Soares, Moacir Coelho de Novais, Ermenegildo Francisco Vieira, Osvaldo Rodrigues, Gumercindo Alves de Moura, José Ferreira Delpino, Alcides Donato da Costa, Plínio Ximenes Gomes, Manuel Fonseca Landim, Maria da Fonseca Simões, Lídia Costalat Duclos Monteiro da Silva, Gualter Neves de Campos, para o Teatro Municipal; Luís Neto Azevedo e Iná Santos Malaguti, para a Escola Dramática Martins Pena.

Despachos do secretário: — Fernando S. Bréia — Autorizo; Hamilton Aluísio Elia — Certifique-se; Jacira de Brito Santana — Autorizo; Aurora Escarlate da Silva, Godofredo Vicente Viana, Osvaldo Fernandes da Silva, Sérvula da Silva — Aprovo a escala; Albano Raimundo da Fonseca Marques — Compareça para conhecimento.

Secretaria Geral de Viação e Obras

Atos do secretário: — Designando Idalício Antônio Rosa, para o Departamento de Limpeza Urbana; Válter de Oliveira Nobre, Benedito de Lima Filho e Nélson Machado, para o Departamento de Obras.

MONTEPIO DOS EMPREGADOS MUNICIPAIS

Despachos do diretor: Julião Francisco Gonçalves Júnior, Cesarino Fernandes da Silva, Rosa Medeiros, Elomir Rodrigues da Silva, Adélia Musat, Olindina Carolina da Silva, Nélson Oliveira Santos, Clóvis Novais, Vicente Paulo Correia, João Correia Pascoal, Giusepe Leigi, Manuel de Sousa Ramos, Mauro da Silva Ferreira, Acelino de Oliveira Santos, Pedro Duarte da Silva Filho, Levi da Silva Tôrres, Ederino Alves da Costa, Felipa de Oliveira, Conceição Alves Nascimento, Nair Scuvero Arimonte, Maria Luzinete Cerqueira Costa, Agenor Alves da Costa, Dulce Luísa da Fonseca, Araci Serpa Eyer, Joaquim Pereira da Silva, Wilson Fernandes de Oliveira, Angelino Damásio, José Ribeiro dos Santos — «Deferido».

Ismael da Silva — «Deferida a reversão».

Jaime Ferreira — «Defreida a habilitação à pensão».

Valdir Rocha, João Estolanda de Carvalho Júnior, Sebastião Maria Soares e Artur Martins Júnior — «Deferida a habilitação prévia à pensão».

Sebastião Alves de Almeida e José Flávio Ribeiro — «Exclua-se do quadro de contribuintes do Montepio os servidores acima citados, tendo em vista o disposto no art. 44 parágrafo 2º do dec. 3397, de 9.5-930».

Papelaria União Ltda. e Moreira Barboca & Cia. Ltda. — «Pague-se».

Alfredo Afonso Gonçalves e Rafael Miguel Arcanjo Alô — «Autorizo».

Despachos do chefe da Carteira de Pensões e Auxílios: Dolores Correia Crivela — «Compareça, munida de sua certidão de casamento».

Manuel Leitão da Trindade — «Beneficiários de Manuel Leitão da Trindade, habilitem-se à pensão».

Benedito Valentim Marques, Artur Gomes de Sousa, Franklin Alves Franco, Ataliço Ferreira Carneiro, Antônio de Sousa, Alberto Ferreira de Oliveira, Antônia Paresqui, Ataíde de Vieira da Rocha — «Compareça, urgente».

Despachos do chefe da Carteira de Pensões e Auxílios: Antônio Ventura, Djalma Isabel de Araújo, Benedito Martins de Sousa, Franklin da Silva Cabral, Tasso Peres, Antônio Coelho, Osvaldo Fonseca, Antônio da Rocha Ferreira de Abreu e Jair Dias Canivelo — «Compareça, urgente».

EMPRÉSTIMOS

Será efetuado hoje, das 8h15m às 16 horas, o pagamento das seguintes propostas de empréstimos:

Comuns Extranumerários — Cód. 23

Pedidos: 1.937 1.939 1.940 1.941 1.942 1.943 1.944 1.945 1.946 1.947 1.948 1.949 1.950 1.951 1.952 1.953 1.954 1.955 1.956 1.957.

Emergências — Matrículas — 68 3.682 5.323 16.250 16.953 26.821 27.362 31.296 33.164 45.548 46.485 48.581 51.631 52.159 54.986 57.757 68.047 68.638 69.155 69.939 70.013 69.767 70.138 70.988 73.327 77.298 77.551 77.538 79.824 72.452.

As propostas anunciadas durante êste mês e ainda não procuradas serão pagas até hoje, quando serão encerrados os pagamentos de empréstimos no corrente mês.

CENTRO BENEFICENTE PEREIRA PASSOS

A diretoria convida os associados em pleno gôzo das regalias sociais, para a assembléia geral extraordinária, a realizar-se hoje, em sua sede às 18 horas, com o fim especial de discutir e aprovar os novos estatutos.

CLUBE MUNICIPAL

Ruas Rodolfo Mota Lima e Engenheiro Julião Castelo — Rendendo homenagem aos seus presidente e tesoureiro geral, já falecidos, o Clube Municipal fará inaugurar no dia 2 de setembro vindouro, às 10 e 11 horas, respectivamente, as placas de bronze das ruas Rodolfo Mota Lima, e Engenheiro Julião Castelo.

Festa Dançante — Sábado próximo, será realizada uma grande festa dançante, dedicada aos sócios aniversariantes dêste mês, com início às 22 horas. Traje de passeio completo.

Departamento de Educação Física e Desportos — Basquetebol — Estão convocados para amanhã, quinta-feira, às 20h20m, os amadores das 1ª e 2ª Divisões de basquetebol para um treino de conjunto.

Futebol de Salão — Pelo Torneio hexagonal promovido pelo E. C. Radar, a equipe do Clube Municipal de futebol de salão enfrentará sexta-feira próxima, em Hadock Lôbo, a representação do E. C. Tupi.

Tênis de Mesa — Em disputa do Campeonato de 1ª Divisão da Federação Metropolitana de Tênis de Mesa, a equipe do Clube Municipal prelìará sexta-feira próxima, em Haddock Lôbo, com a valorosa representação do C. R. Vasco da Gama.

HORISTAS DA P.D.F.

Comunicam-nos que na próxima sexta-feira, dia 26, os Horistas da P.D.F., irão ao Palácio Guanabara, a fim de solicitar do prefeito, urgência para o decreto de regulamentação da lei que enquadra os Horistas.

Curso Para Professor Secundário

O chefe do Serviço de Seleção do Departamento do Pessoal comunica aos interessados que a prova escrita do segundo ciclo do concurso para professor de ensino técnico — curso técnico e curso básico — disciplina de Português, será realizada no próximo dia 4 de setembro próximo vindouro, às 8 horas, na Escola Amaro Cavalcante, no largo do Machado.

Os candidatos deverão comparecer 15 minutos antes da hora marcada munidos de lápis-tinta e caneta-tinteiro e os respectivos cartões de identificação.

A referida prova terá a duração de 5 horas.

ACHOU-SE

Num coletivo (ônibus 100) uma carteira com certa importância em dinheiro. A pessoa que perdeu poderá tocar para 38-8636, dando os sinais e conteúdo da mesma e recebê-la.

TRADUÇÕES E VERSÕES — Português, Inglês, Alemão, Correspondência comercial. — Ed. S. Borja, s. 1604-B — 42-9011.

Farmácias de plantão

Estão de plantão, hoje, as seguintes:

CIDADE

Cais do Pôrto — Pereira, av. Franc. Bicalho, 405. **Catumbi** — Melo, rua Catumbi, 86. **Centro** — Normal, av. Pres. Antônio Carlos, 51-A — Camerino, rua Camerino, 44 — Confiança, rua das Andradas, 22 — Fátima, rua Riachuelo, 199-A — Sanitária, rua Frei Caneca, 142. **Estácio** — Carvalho, rua Joaquim Palmares, 655. **Lapa** — Metrópole, av. Mem de Sá, 178 — Lorena, ladeira Frei Orlando, 5 — Lapa, rua da Lapa, 18. **Rio Comprido** — Paz, rua Campos da Paz, 206. **Santa Teresa** — São Jorge, rua Almte. Alexandrino, 23. **Santo Cristo** — Cristo Rei, rua da América, 34 — Vitória, rua Pacheco de Freitas, 132. **Saúde** — N. S. da Saúde, rua Sacadura Cabral, 165.

ZONA NORTE

Abolição — Moderna, av. Suburbana, [illegible]. **Acari** — Farm. Acari, rua Guajará, 6-A. **Bangu** — Farm. Bangu rua Francisco Real, 2.151 — Amália, rua Figueiredo Camargo, 129. **Benfica** — São Carlos, rua Sen. Bernardo Monteiro, 88-B. **Bento Ribeiro** — São José, rua Pacheco da Rocha, 106 — Nacional, rua Olita, 4-A (loja). **Bonsucesso** — Alceu, rua Cardoso Morais, 340 (loja) — Porteia, rua Cardoso Morais, 550 — Valverde, rua Cardoso Morais, 110 (loja) — Pitencourt, av. dos Democráticos, 521-A. **Braz de Pina** — Nova Esperança, av. Ant. Navarro, 170 — S. Pedro, av. Braz de Pina, 17-B — Barroso, av. Braz de Pina, 235-A (loja). **Caju** — Simon, rua Gal. Gurjão, 474. **Campo Grande** — Iracema, rua Ferreira Borges, 22 — Baianna, estr. do Monteiro, 4. **Cascadura** — Santa Clara, av. Suburbana, 7.540 — Agenor, av. Suburbana, 10.242 — Rio Branco, rua Nerval de Gouveia, 5 — Bento Ribeiro, rua Carolina Machado, 1.556 — Pedra Branca, estr. Int. Magalhães, 2.930-A. **Cavalcanti** — Farm. do Povo, rua Maria Passos, 943. **Cordovil** — Kauffmann, rua Barão de Melgaço, 484 — Ferreira, rua Bulhões Marcial, 93-B. **Del Castilho** — Farm. Del Castilho, av. Suburbana, 3.265-A. **Deodoro** — Farm. Deodoro, rua 2 de Abril, 5. **Encantado** — Tupi, rua Cruz e Sousa, 175 — Santa Margarida, rua Clarimundo de Melo — Oliveira, rua Clarimundo de Melo, 402. **Engenho de Dentro** — S. José, rua Adolfo Bergamini, 45-A. **Eng. Novo** — Pasteur, rua D. Romana, 195 — Ultramar, rua Barão Bom Retiro, 1.487 — Líder, rua 24 de Maio, 1.607 — Kosmos, rua Arquias Cordeiro, 272. **Engenho Velho** — Silvestre, rua Haddock Lôbo, 106 — Mariz e Barros, rua Mariz e Barros, 166. **Grajaú** — Ergo, rua Mearim, 112. **Ilha do Governador** — Beriberi, estr. do Cacuia, 38. **Inhaúma** — Assis, rua Álvaro de Miranda, 261-B — Rio Douro, rua Padre Januário, 43. **Irajá** — Farm. Irajá, estrada Mons. Félix, 729 — São Jerônimo, estrada Mons. Félix, 18-A. **Jacarepaguá** — Arcanjo, rua Cândido Benício, 1.998 — Assad, av. Nélson Cardoso 1426-B. **Lucas** - Abrics, av. Bandeiras, loja 15, quadra 18, bloco 2 — Predileta, av. Bandeiras, 63, 64 e 65. **Madureira** — Osvaldo Cruz, rua João Vicente, 55-A. **Mal. Hermes** — Cabrália, rua Cabrália, 27. **Maria da Graça** — Farm. Maria da Graça, rua Conde de Azambuja, 921-E. **Méier** — Riachuelo, rua 24 de Maio, 440 — Lins, rua Lins Vasconcelos, 503. **Osvaldo Cruz** — Cabral, rua Fernandes Marinho 45. **Pedregulho** — Corrêa, rua Ana Néri, 1 008. **Pedro Ernesto** — Osvaldo Cruz, rua Etelvina, 9-A. **Penha** — Rio Tupan, av. N. S. da Penha, 355-A. **Penha Circular** — Geni, rua Lôbo Júnior, 960-A — Celina, rua Jucurutu, 586 — Zenith, rua Noêmia Nunes, 336 (loja). **Ramos** — César Leite, estr. Eng. da Pedra, 552 — Itararé, rua 23 de Agôsto, 36 — Central, rua Leopoldina Rêgo, 414. **Realengo** — Sta. Helena, av. Sta. Cruz 206 — Central, rua Cel. Tamarindo, 536. **Ric. Albuquerque** — Ivo Barros, estr. Nazaré, 2.574. **Rocha Miranda** — Cordeiro, rua dos Topázios, 71. **Sta. Cruz** — S. Sebastião, rua Felipe Cardoso, 27 — S. Jorge, rua Faxina, 22-L. **S. Cristóvão** — Rivera, rua S. Cristóvão, 518-A — S. Jorge, rua S. Luís Gonzaga, 768 — Brasil, rua S. Januário, 706. **Tijuca** — Santa Lúcia, rua Dez. Isidro, 7 — Esmeralda, rua Conde Bonfim, 819 — Boavista, rua Boavista, 105 — N. S. Aparecida, rua Barão Mesquita, 956 — Independência, rua S. Francisco Xavier, 665. **Todos os Santos** — N. S. da Conceição, rua José Bonifácio, 658. **Vicente Carvalho** — Meriti, av. Meriti, 1.327-A. **Vila Isabel** — Boulevard, av. 28 de Setembro, 194 — Montanha, av. 28 de Setembro, 326 — Kosmos, av. 28 de Setembro, 344 — Jardim, rua Visc. Sta. Isabel, 4 — Nova Portuense, rua Maxwell, 358-A.

ZONA SUL

Botafogo — Standard, rua Sen. Vergueiro, 200 — Flórida, rua Arnaldo Quintela, 115 — Passagem, rua Passagem, 6-A — Sta. Catarina, rua Marquês de Olinda, 95-B — São Clemente, rua S. Clemente, 62 — Pinto, rua Vol. da Pátria, 351. **Catete** — Central, rua do Catete, 287. **Copacabana** — Leme, av. Prado Júnior, 237 — Lowen, rua Siqueira Campos, 119-A — Copacabana, av. Copacabana, 566 — N. S. Lourdes, av. Copacabana, 911 — Cruzeiro, av. Copacabana, 1.212 — Barbosa, Francisco Sá, 18-A — Moderna, rua Bulhões de Carvalho, 109-A. **Gávea** — S. Geraldo, rua Jardim Botânico, 720. **Ipanema** — Royal, rua Montenegro, 120-B — Esperança, rua Visc. Pirajá, 616 (4ª loja). **Laranjeiras** — Lourdes, rua Cosme Velho, 138 — Paissandu, rua Paissandu, 104-A. **Leblon** — Farm. Leblon, av. Ataulfo Paiva, 1.113.

Feiras de Hoje

Haverá feira, hoje, nos seguintes locais:

ZONA NORTE

São Cristóvão — Campo de São Cristóvão. **Pilares** — Rua Edmundo. **Estácio de Sá** — Rua Maia Lacerda. **Vila Isabel** — Rua Barão de São Francisco e Teodoro da Silva. **Engenho de Dentro** — Rua Ana Leonídia. **Olaria** — Praça Progresso. **Jacarepaguá** — Estrada do Pau Ferro. **Vila Valqueire** — Praça Valqueire. **Osvaldo Cruz** — Rua Adelaide Badajós. **Engenheiro Leal** — Rua Gaspar Viana. **Vicente de Carvalho** — Rua Guaraúna. **Piedade** — Rua Antônio Vargas. **Acari** — Rua Tres. **Bento Ribeiro** — Rua Divisória. **Bangu** — Rua do Retiro. **Rio Comprido** — Rua Sampaio Viana. **Irajá** — Rua 1, no Conjunto Residencial do I. A. P. C.

ZONA SUL

Copacabana — Avenida Henrique Oswald. **Largo dos Leões** — Rua Capitão Salomão. **Botafogo** — Praia de Botafogo.

CONCURSO
OF. ADMINISTRATIVO DA P.D.F.
Candidatos Classificados até o 120.º lugar

Convocados para grande reunião no dia 26 (sexta-feira), às 19 horas, na rua 7 de Setembro, 107 — 1º — 22-3772

A COMISSÃO ORGANIZADORA

Tosse? Bronquite?
TOME
BEKITAN
Fórmula da medicina moderna, em COMPRIMIDOS — Expectorante, desinfeta as vias respiratórias e faz cessar a tosse, com rapidez. — NAS DROGARIAS E FARMÁCIAS

OPTICA MODERNA
ARTHUR JACINTHO RODRIGUES
LONGE PERTO LONGE PERTO
RUA MÉXICO, 98 C

RADIOGRAFIA A CR$ 20,
COM RESULTADO IMEDIATO
DENTADURAS
Fazem-se em dois dias e consertam-se em 50 minutos. Av. Rio Branco, 142, 3º. Tel.: 52-6549, lado da Tabacaria Londres.

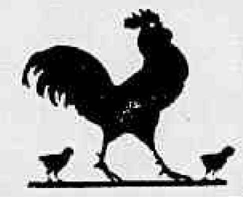
avevita
RAÇÕES PRENSADAS
MOINHO FLUMINENSE S.A.
R. URUGUAIANA, 118 - LOJA
Tel. 43-3906 - Rio de Janeiro

LEIA
Geopsíquica
(Nova conceituação da fisiologia e da psicologia, relacionadas à geotípica e à geocósmica)
do
Jornalista PEDRO MAIA
EM TÔDAS AS LIVRARIAS
Prêmios de Cr$ 10.000,00 aos leitores.
Como? Adquira um exemplar para saber.

todos os tipos
para
todos os fins
um produto da
Indústria Brasileira de Embalagens S. A.
Rio - Rua Santa Luzia, 305-B - Telefone 32-7362
A maior indústria de Tanques da América Latina

Experiência que explica a
qualidade
Este homem chama-se Alphonso Steinhoff. Há 20 anos êle faz a classificação de fumos, escolhendo entre os de melhor qualidade o tipo selecionado para os cigarros CONTINENTAL.
Esta longa experiência constitui mais um motivo, entre tantos outros que levam
1 em cada 6 fumantes a preferir

Continental
-uma preferência nacional
UM PRODUTO SOUZA CRUZ

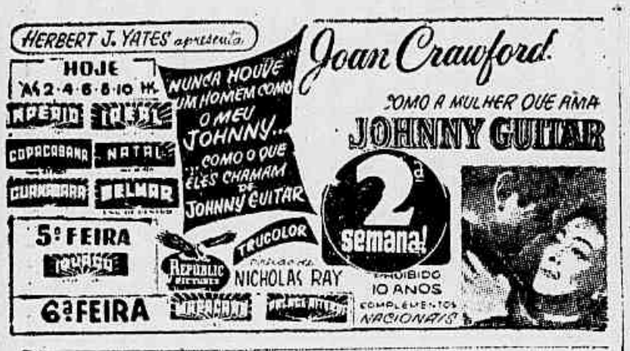

HOJE
HORARIO
2·4·6·8·10
SÃO LUIZ ★ CAPITÓLIO
ARGUMENTO
6ª FEIRA
CENTRAL ★ CAPITÓLIO

BOLAS DE ANIVERSARIO — Preço de atacado. Com dizeres: Dz. Cr$ — 20,00; Groza 210,00; 1/2 grz. 110,00; Lisas: — Dz. 15,00; Grz. 180,00; 1/2 grz. 95,00. Papelaria «Propere» — Igo. São Francisco, 19 - loja 2 (Na passagem do lado direito da Igreja). Para interior despachamos 1/2 grozas dinheiro em vale postal com 20% mais nos preços acima.

Dr. Geraldo Barroso

Cirurgia geral — Doenças de senhoras — Vias urinárias — Das 14 às 18 horas — Consultório, rua México, 31 — 7º andar — Grupo 702. Tels.: Cons.: 52-4313 e 27-1719.

NOTICIAS FORENSES

Adicional Não é Imposto, Mas Empréstimo "Compulsório", Decide a Sub-Procuradoria

USINA AÇUCAREIRA ESTER S/A

O SUBPROCURADOR geral da República, emitindo parecer no Agravo em mandado de segurança do Estado de São Paulo, sendo agravante a União Federal e agravada a Usina Açucareira Ester, depois de historiar o feito disse: — «A Usina Açucareira Ester S.A., ora agravada, impetrou mandado de segurança contra o ato do delegado regional do Imposto de Renda no Estado de São Paulo, que lhe exige o pagamento do adicional a que se refere o art. 3º da lei 1.474.

Alega a impetrante, ora agravada, que aumentou o seu capital de Cr$ 50.000.000,00 para Cr$ 75.000.000,00, mediante a utilização de reservas no valor de Cr$ 25.000.000,00 correspondente à realização do seu ativo. Alega que, em face da alteração procedida pela lei 1.474, de 26-11-1951 (artigo 1º, letra H, parágrafo 3º), prorrogado pela lei 1.772 de 18-12-52, aquêle aumento de capital sofreria excepcionalmente, apenas a tributação de 10 por cento, recolhidos na fonte pela pessoa jurídica, sem outro ônus para os respectivos sócios, estando isenta, portanto, do adicional constante do artigo 3º letra «a» da citada lei 1.474, ora discutido.

Não cabe qualquer razão à impetrante. O inciso II do parágrafo 2º do artigo 3º da lei 1.474, não deixa dúvida quanto à cobrança da taxa adicional de 15 por cento (a que estão sujeitos os contribuintes de que tratam os artigos 92 e 96, incisos 3º a 5º, com as modificações desta lei».

A lei, depois de introduzir no artigo 1º, letra H, as modificações ainddas no artigo 96 da legislação anterior, manda aplicar o adicional de 15 por cento sôbre os impostos previstos nos incisos 3º e 5º do citado artigo 96, com essas modificações. Não há, assim, qualquer direito a proteger. Os aumentos procedidos pela reavaliação do ativo isentavam os sócios de outro ônus, mas não isentavam do adicional que é pago não pelos sócios, mas pela sociedade. Frise-se, ainda, que o adicional não é imposto, mas empréstimo compulsório, com finalidade determinada e lançado de um modo geral sôbre todos os contribuintes do impôsto de renda, com exceção das pessoas físicas, com impôsto menor de Cr$ 10.000,00.

Espera a União Federal, por todo o exposto, seja provido o agravo».

QUER RETORNAR AO ITAMARATI O SR. SOARES DE PINA

O diplomata João Batista da Silva Teles Soares de Pina impetrou perante o Tribunal Federal de Recursos mandado de segurança contra o ministro do Exterior, por não ter anulado o ato que o colocou em disponibilidade. Declarando-se vítima de campanhas da imprensa, apontou os fatos de dois incidentes com êle ocorridos em São Francisco da Califórnia e São Paulo. Por causa dêste último foi posto em disponibilidade, com vencimentos proporcionais. Com o advento do novo estatuto do funcionalismo público, em que foi abolida a referida pena, julgou o impetrante documentos em favor da sua pretensão, sendo o pedido amparado por pareceres de membros da Comissão de Revisão, não logrando, entretanto, despacho favorável do titular da pasta. O TFR concedeu a segurança, por maioria de votos, para anular o ato da autoridade coatora a fim de que o presidente da República aprecie a revisão do processo.

CONFERENTES DA CAIXA ECONOMICA VENCEM AÇAO CONTRA ESSA ENTIDADE

Halcêdo Coelho Gomes e mais cinco funcionários da Caixa Econômica Federal do Estado do Rio de Janeiro propuseram contra aquela entidade, o Conselho Superior das Caixas Econômicas Federais e a União Federal, uma ação ordinária para os compelir a pagar, a êles autores, como conferentes efetivos daquela autarquia, vencimentos iguais aos que são pagos aos tesoureiros auxiliares do Serviço Público Federal, a partir de 24 de setembro de 1945, data em que entrou em vigor a lei federal 463, com as demais vantagens dessa mesma lei previstas.

Alegaram os autores que a citada lei 463 declara expressamente extensivos aos conferentes de valores do Ministério da Fazenda os vencimentos e vantagens outorgados aos tesoureiros auxiliares, e que a lei 1.093 de 1950, foi promulgada para explicar que nesse mesmo regime estão incluídos os conferentes e tesoureiros das autarquias federais e, portanto, os que têm exercício na Caixa Econômica Federal.

Julgando a ação, o titular daquela Vara, dr. José Navega Cretton, deu ganho de causa aos autores, condenando a ré a lhes pagar o que por êles foi pedido na inicial, bem como os honorários do advogado, na base de dez por cento do valor da condenação, juros de mora e custas.

JULGAMENTOS DO SUPREMO

A Segunda Turma do ministros do Supremo Tribunal julgou ontem os seguintes processos:

Recursos Extraordinários Criminais em que são recorrentes e recorridos: Banco de Crédito Pessoal S.A. x Francisco Francino (S. Paulo). Sebastiano Palmano de Sousa x Justiça Militar (Minas Gerais) e Alfredo Rodrigues dos Santos x Justiça Pública (Paraná) — não tomou conhecimento: e Indústria Comércio Metalúrgica Atlas S.A. x Carlos Antônio Franchello (Paraná) — deu provimento.

Agravos de Instrumento em que são agravantes e agravado: Isaura Inácia da Silva x Raimundo de Oliveira Vasconcelos (Ceará).

Recursos Extraordinários em que são recorrentes e recorridos: Artur Herman Lundgren x Roberto Cavalin (S. Paulo), Cia. Minas da Passagem x Cenita Maria Madalena (Minas Gerais), IAPETC x Manuel da Silva Lema (D. Federal), União Federal x Antenor Alves Moreira (D. Federal), União Federal x Antenor Pompílio dos Santos, Cia. Construtora Nacional S.A. x Antônio Coelho de Moura (D. Federal), Arnaldo de Oliveira e Silva x Teresa Helena Nair de Oliveira e Silva (D. Federal) — não tomou conhecimento; Jovan Morwath x Emprêsa de Auto-ônibus Mogi das Cruzes (S. Paulo), Santos Moreira Leite & Cia. Ltda. x Joaquim Rodrigues D'Abreu (Rio de Janeiro) — deu provimento; Navegação Aérea Brasileira S.A. x União Federal (D. Federal), Segurança Industrial - Cia. de Seguros x Antônia Lourenço Alves (S. Paulo), Fazenda Estadual x Laureana de Camargo Oliveira (São Paulo) e Cia. de Tecidos Rio Tinto x Estadual (Paraíba) — negou provimento; União Federal x Rádio Tamandaré Ltda. (D. Federal), Carlos Juliano Tôrres Pastorino (Distrito Federal), Alexandre Donadio x Antônio Martinez Soriano (S. Paulo), N. Martins dos Santos x Habib Haddad (Rio de Janeiro), Automóveis de Vitória Ltda. x Licínio de Oliveira Loureiro (E. Santo), Caio Gracho de Sousa Gaissler x Bley & Cia. (Paraná), Felix Pessoa x Luzia de Moura Tote (Piauí), Francisco Antunes de Oliveira x J. C. Arruda & Cia. Ltda. (D. Federal), Francisco Agudo Romão x Sebastião Antônio Gonçalves (S. Paulo), União Federal x Francisco Rosa (D. Federal), Rita de Cássia Teixeira x Dorge Nicolau Cuba (Minas Gerais), Alberto Nagib Farah x Ezequiel de Melo Campos (Minas Gerais), União Federal x Josefina Mendes Gregório (D. Federal) e Carlos Frederico Hunsche x Prefeitura Municipal de Pôrto Alegre (R. G. do Sul) — não tomou conhecimento.

LIVROS NOVOS

«Vida e Obra de W. A. Mozart», comentadas para o grande público e o disco» por Hans Renner, com 110 textos musicais e uma discografia de mais de 300 gravações «long playings», é a obra que a Editora Iris, de São Paulo, acaba de lançar na coleção «Música e Disco». A obra contém mais de 110 textos musicais, extraídos em ordem da imensa obra sinfônica de Mozart, que facilitam a compreensão dos comentários analíticos apresentados por Hans Renner, e que incluem as sinfonias, aberturas, serenatas, os concertos, «divertimenti» etc. Além disso, o livro possui uma completa discografia de mais de 300 gravações «long playings», com tôdas as indicações sôbre os executantes e a própria gravação.

Requereram Pesquisas Minerais

No Departamento Nacional da Produção Mineral deram entrada os seguintes pedidos de pesquisas: Darci Castanon e outro, Ipiranga, Jacupato e associados, Sítio Vista Alegre, Bicas, Minas Gerais; Maria Izaias das Dores de Resende, minas e associados, Sítio Santa Clara, Bicas, Minas Gerais; Ulisses Gomes Fernandes e associados, Córrego do Lagrimal, Sta. Maria do Suassuí, Minas Gerais; Pedro Paulo Soares, diamantes e associados, Diamantina, Minas Gerais.

A SAO JUDAS E SAO BRAZ agradece por duas graças alcançadas

B. D. PASTORINE

Consertos de meias Nylon
RAPIDOS E GARANTIDOS
Depósito Carbar
Rua Gonçalves Dias, 74, Sob. (Entre Ouvidor e Rosário)

Papel Celofane
Compre diretamente a melhor do Japão
TOHCELLO
Celofane de marca, escolha as côres que prefira, em fôlhas ou em rolos, acondicionado em caixas forradas de alumínio para conservar por muito tempo a frescura e evitar que se torne friável, próprias para aguentar os rigores do clima. Queira escrever (em inglês) pedindo amostras e preços a:
INDO-AMERICAN TRADING CO.
Room 436, Hotel Tokyo Building
Marunouchi, Tôquio, Japão

Agradecimento:

Aqui ficam os meus agradecimentos, aos Drs. ERNESTINO DI GIOIA, JOS AQUILINO V DE PAIVA e a DRA. INAH SOUTTO MAYOR, da Maternidade Casa da Mãe Pobre, pelo êxito na operação cesariana feita em minha filha ALICE MINIZ VIEIRA, no dia 6 do corrente mês.

ANTONIO NUNES VIEIRA — Rua «D» 184 apto. 102 — Estação de Padre Miguel. NESTA.

DE VOLTA AO SEU PÚBLICO!
GREGÓRIO BARRIOS
-O REI DO BOLERO-
canta às QUARTAS-FEIRAS às 20,30 SEXTAS-FEIRAS às 20,10
na Rádio Mundial
GENTILEZA DA
SANITARIA SUPER GLOBO
a pequena que vale por duas que agora vale milhões!
OUÇA TAMBEM Gregório Barrios NA RADIO MAYRINK VEIGA
SEGUNDAS AS 22,00
DOMINGOS AS 13,30
PROGRAMA Luiz Vassallo
E NA TV. RIO-CANAL 15
TERÇAS-FEIRAS AS 21,30

PREFEITURA DO DISTRITO FEDERAL

TEATRO MUNICIPAL

Direção da Comissão Artística e Cultural

AMANHÃ - Quinta-feira - Dia 25 - As 21 horas - AMANHÃ

Homenagem da Prefeitura do Distrito Federal

DIA DE CAXIAS

FALSTAFF

ÓPERA CÔMICA EM 3 ATOS, DE G. VERDI

Protagonista: — PAULO FORTES

com ROBERTO MIRANDA, IRMGARD MULLER BIANCA, ANTEA CLAUDIA, KLEUZA DE PENNAFORT, CARMEN PIMENTEL, CARLOS WALTER, PETER GOTTLIEB, NINO CRIMI e CARLOS CHAGAS. Regente: — NINO VERCHI. «Mise-en-scène» de SALVATORE RUBERTI. Maestro do Côro: SANTIAGO GUERRA. Coreografia de TATIANA LESKOVA. Cenotécnico: — MARIO CONDE. Diretor de cêna: — CARLOS MARCHESE. Ponto: — Mª MARIO DE BRUNO. Cenários de ERCOLE SORMANI.

Dias JEJUADOS 17
A JOVEM E LOURA
ROSSANA
DIA E NOITE NA SOBRE-LOJA DO CINEAC
PARA TENTAR BATER O RECORD FEMININO JEJUM E TORTURA!
60 DIAS DE FOME SOBRE CACOS DE VIDRO E CERCADA DE SERPENTES!
Dias A JEJUAR 43

TEATROS E BOITES

CASABLANCA

ZILCO RIBEIRO apresenta

«O Samba Nasce no Coração»

Agora no jantar-dançante com início às 21 horas (show às 23 horas) e a ceia no horário habitual com a segunda apresentação do «show» a 1h30m. Jantar ou ceia: Cr$ 200,00 — «cover-charge»: Cr$ 200,00. Total: Cr$ 400,00. Reservas: — TELS.: 26-7437 e 26-1785.

NO TEATRO GINASTICO

TEATRO BRASILEIRO DE COMEDIA

Avenida Graça Aranha, 187 — Tel.: 42-4004.
2º MÊS DE SUCESSO
HOJE: — AS 21 HORAS.
A PEÇA QUE ABALOU SAO PAULO.
De Abílio Pereira de Almeida
«SANTA MARTA FABRIL S. A.»
UMA SATIRA AMARGA À SOCIEDADE PAULISTA.
Com o elenco permanente do T. B. C. — Direção geral de Adolfo Celi.
BILHETES À VENDA — Proibido até 18 anos.

TEATRO DE BOLSO

TEL.: 27-1037 — (A partir das 13 horas).
4º MÊS DE
«S. EXCIA. EM 26 POSES»
SILVEIRA SAMPAIO
TEÓFILO DE VASCONCELOS
HOJE: — AS 21 HORAS
AOS SABADOS — AS 20 E 22 HORAS.

EVA NO SERRADOR

ULTIMOS DIAS
HOJE: — AS 21 HORAS
SABRINA
(A Cinderela do Século XX)
Comédia de Samuel Taylor — Trad. de Al Neto.
Direção de HENRIETTE MORINEAU
DIA 2: — «FRONTEIRA», DE MENOTTI DEL PICCHIA.

TEATRO CARLOS GOMES

HOJE: — AS 20 E 22 HORAS.
A célebre peça musicada
"O ÉBRIO"
com VICENTE CELESTINO
SEU NOTAVEL CRIADOR e um grande elenco.
Vesperal, às quintas, sábados e domingos, com poltronas a Cr$ 30,00.

HOJE: — AS 20 E 22 HORAS

OS ARTISTAS UNIDOS apresentam
COPACABANA
TEL. 57-1818
"E' PRECISO VIVER"
(COME BACK LITTLE SHEBA)
PARA APRESENTAÇÃO DE GRAÇA MELLO COMO ATOR E DIRETOR NA PROTAGONISTA.
IRACEMA DE ALENCAR

TEATRO COPACABANA

TEL.: 57-1818
A CRITICA E O PÚBLICO APLAUDEM IRACEMA DE ALENCAR EM "E' PRECISO VIVER"

«Iracema de Alencar, sem discussão possível, neste desempenho é a maior atriz do Brasil». Claude Vicent — «Tribuna da Imprensa».

«Iracema vale por uma ACADEMIA». — Mário Nunes — «Jornal do Brasil».

«Excelente atriz, numa não menos excelente performance». — Jorge L. Teixeira — «Correio da Manhã».

«Excepcional!» — Agnelo Macedo — «Jornal do Comércio».

«Iracema ultrapassou a expectativa!» — Henrique Oscar — «Diário de Notícias».

TEATRO FOLLIES

Reservas: — TEL.: 22-8316

ÚLTIMOS DIAS
«INGENUIDADE»
De JOHN VAN DRUTTEN
Com NIQUETTE BRUNO, PAULO GOULART e ELEONOR BRUNO.
HOJE: — AS 21 HORAS.

BOITE PLAZA

APRESENTA

RENATA FRONZI

a personalíssima "estrêla" do nosso teatro e cinema.

INAUGURANDO A TEMPORADA DE GRANDES CARTAZES NACIONAIS. — E ainda o famoso cômico CHOCOLATE e a estrelinha NANCY MONTEZ.

RESERVAS: — TEL.: 57-1870. — COUVERT: Cr$ 100,00.

AMANHÃ: — VESPERAL, COM 50% DE ABATIMENTO

Teatro JARDEL
COPACABANA · TEL 27-8712
DIREÇÃO DE GEYSA BOSCOLI
Uma Revista Diferente
PRECISA-SE DE UM PRESIDENTE!
DE GEYSA BOSCOLI E J. VASCONCELOS
com JOSÉ VASCONCELOS E SEU ELENCO
AS 2ªs FEIRAS NA ESPETACULO DESCANSO DA TERÇA

HOJE: — AS 20 E 22 HORAS.
SABADO: — VESPERAL POPULAR

TEATRO DULCINA

HOJE: — AS 21 HORAS.

Nos três flagrantes, aspectos do início dos preparativos de América e Fluminense para o primeiro «clássico». São vistos na primeira foto, Castilho, Jairo, Telê, Pindaro e Édison; ao centro, Ferreira e Canário; e, por último, Martim Francisco dando instruções a Canário e Leônidas.

VITÓRIA DOS PAULISTAS SÔBRE OS URUGUAIOS: 1-0

A medida que se lança à campanha do tri-campeonato, o Flamengo, como é lógico nessas circunstâncias, há de encontrar à sua frente adversários cada vez mais difíceis de ser transpostos. Assim, sua tarefa de domingo deverá ser mais hercúlea do que as já executadas por êle. Mesmo porque a Portuguêsa surgirá reforçada de jogador que foi, na temporada passada, um dos seus elementos-chave: Joe. Na gravura, vê-se uma fase do último compromisso sustentado pelo bi-campeão: ataque rubro-negro à meta do Bonsucesso, neutralizado pelo zagueiro Gonçalo.

MONTEVIDÉU, 23 — (United Press) — Realizando uma bela exibição de futebol, a seleção paulista, do Brasil, derrotou hoje uma seleção uruguaia formada pelos jogadores do Nacional e Penarol, pela contagem mínima. O primeiro tempo terminou empatado de 0-0, tendo os paulistas apresentado melhor produção na primeira metade dêsse tempo, quando os uruguaios reagiram e equilibraram a partida. No segundo tempo, apesar de seu domínio técnico e territorial, os paulistas sòmente conseguiram marcar o gol da vitória quando faltava meio minuto para o término do prélio.

GOL: VASCONCELOS

Colhendo de cabeça um centro do extrema direita Maurinho, o meia esquerda Vasconcelos assinalou o tento dos paulistas.

OS QUADROS

Ambos os quadros se apresentaram em campo com as seguintes equipes:

PAULISTAS: — Gilmar; Alfredo e Mauro; Djalma Santos, Bauer e Roberto; Maurinho, Ipojucan (Luizinho, no segundo tempo), Alvaro (Humberto, no segundo tempo), Vasconcelos e Tite.

URUGUAIOS: Taibo; Gambeta e Pini; Leopardi — Bruzessi e Grola; Borges, Hobberg (depois Ambrois), Miguez, Romay e Escalada.

Cêrca de 20.000 pessoas assistiram à partida.

Baixa Instruções a CBD

Junto a um ofício circular e tendo em vista o seu propósito de padronizar os processos de transferência, arrolamento e expedição de carteira de jogadores, a CBD enviou a FMF modêlo para a feitura dos requerimentos. Salientou, ainda, que, a partir de 1º de outubro próximo, não serão processados pedidos que não fôrem formulados de acôrdo com aquêle modêlo.

Novas Notícias Sôbre Uma Novela

O diretor do Departamento de Árbitros da F.M.F., sr. Fausto de Almeida, informou à reportagem que, de acôrdo com comunicação prestada pela «Panair», os três juízes ingleses, Davis, Pankhurst e Williams, sòmente quinta-feira da semana vindoura chegarão ao Rio.

Quanto aos austríacos, o presidente da entidade, sr. Abelard França, entrou em contacto com Montevidéu, procurando apurar melhor o caso de Erwin Hieger estar apitando no futebol uruguaio.

JOE VAI REAPARECER CONTRA O FLAMENGO

SETE A ZERO, NO TREINO DA PORTUGUÊSA

RESOLVEU o treinador Neca, da Portuguêsa, submeter na manhã de ontem no campo do Nova América, seus pupilos a um treino rápido de conjunto, visando o compromisso de sábado, contra o Flamengo. Reapareceu o centro-médio Joe, que garantiu sua volta ao quadro rubro-verde, para enfrentar o bi-campeão da cidade, uma vez que chegou a acôrdo para renovar seu compromisso. Estiveram ausentes do ensaio: Perinho, Miltinho, Mário Faria e Lúcio.

Os titulares venceram por 7 a 0, gols de Guilherme (4), Joe (2) e Neca.

Eis as equipes:

TITULARES: Antoninho (Jorge); Válter e Cicarino; Joe, Henrique e Haroldo; Neca, Valeriano, Guilherme, Denoni e Baduca.

SUPLENTES — Horácio, Gilberto e Hugo; Elba, Nélio e Paulo; Barbosinha, Magalhães, Ênio, Cumarú e Cupelo.

DUAS VITÓRIAS AMPLAS DAS EQUIPES DO BRASIL

57 a 40 Contra o Equador e 61 a 50 Sôbre o Chile

CUCUTA, Colômbia, 23 (U. P.) — A experiência das equipes de adultos do Brasil, Chile e Peru se impôs à noite passada nas partidas que êsses três países jogaram contra o Equador, Colômbia e Venezuela, em prosseguimento ao XVI Campeonato Sul-Americano de Basquetebol.

Os resultados das três partidas foram:

Brasil x Equador — 57-40; primeiro tempo, 18-17.

Chile x Colômbia — 60-53; primeiro tempo, 34-29.

Peru x Venezuela — 80-61; primeiro tempo, 37-23.

Dos três encontros, o melhor foi o jogado entre os chilenos e colombianos. Os locais ofereceram uma tenaz resistência e se mostraram ambiciosos na perseguição à bola. O marcador foi renhido, com diferenças de dois e três pontos. Mas, os chilenos conseguiram finalmente impor a sua qualidade. Os outros dois tiveram características similares em virtude da esmagadora superioridade das equipes vitoriosas. Foram encontros apáticos.

Os resultados das pelejas de amanhã entre o Brasil e o Uruguai são quase definitivos para o campeonato. O Uruguai e o Paraguai se mantêm invictos, mas a Argentina e o Brasil os seguem de perto, com grandes possibilidades de superá-los. Ou, pelo menos, de conseguir um empate no primeiro pôsto.

A tabela dos adultos, depois das partidas da noite de ontem, é a seguinte:

PAIZES	Jogos	Vit.	Der.	A fav.	Contra	Pts.
Uruguai	4	4	0	214	168	4
Paraguai	3	3	0	146	129	3
Brasil	4	3	1	205	173	3
Argentina	4	3	1	205	194	3
Colômbia	4	2	2	202	194	2
Chile	4	2	2	196	193	2
Peru	5	2	3	257	265	0
Venezuela	5	0	5	245	326	0

(Conclui na 3.ª página)

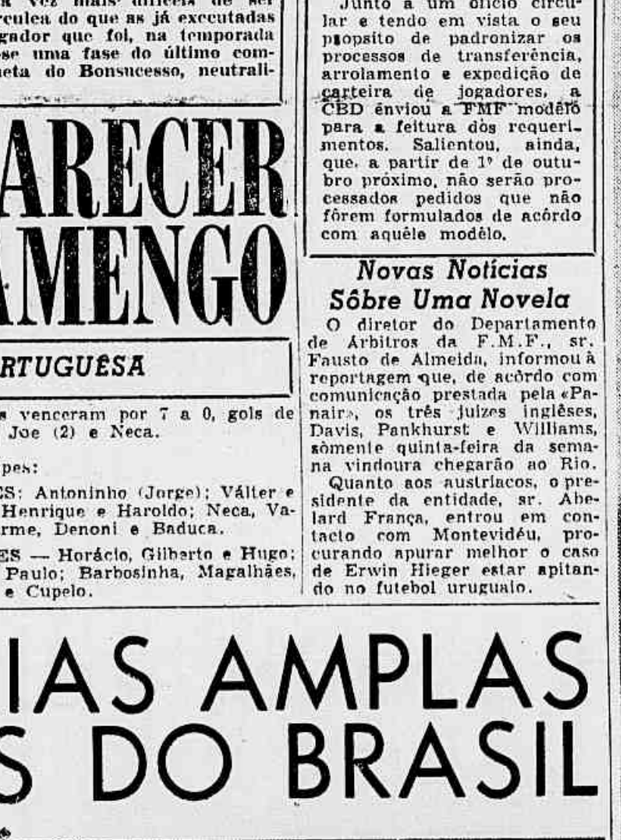

Flagrante do prélio entre os quadros juvenis do Brasil e Equador no qual os nacionais venceram por 71 a 41. (Foto Unidet Press)

Diário de Notícias esportivo

TERCEIRA SEÇÃO Quarta-feira, 24 de Agôsto de 1955

TREINA HOJE O FLUMINENSE

ONTEM O AMÉRICA FÊZ INDIVIDUAL

Russo exigiu bastante de seus pupilos ontem quando tiveram início os preparativos do Fluminense para o clássico de domingo, primeiro do campeonato, contra o América. E Didi, visto na gravura, foi um dos que mais se empenharam no exercício.

AMÉRICA E FLUMINENSE, que farão na tarde de domingo o primeiro «clássico» do campeonato carioca de futebol de 1955, treinarão coletivamente hoje. Os rubros treinarão pela manhã, em Campos Sales. Ontem foi efetuado treino individual, sendo dispensados Osvaldinho, Agnelo, Romeiro e Olício, que se encontram ligeiramente contundidos. Em princípio, Martim Francisco não pensa fazer qualquer alteração no quadro, muito embora esteja cotado o meia Washington para reaparecer, substituindo Ceninho. O zagueiro Cacá voltará aos treinos, mas ainda não pode integrar a equipe.

A TARDE O TREINO DO FLUMINENSE

O Fluminense iniciou ontem seus preparativos com um treino individual. Hoje à tarde, será efetuado o ensaio de conjunto, realizando-se sexta-feira o apronto. Com respeito à escalação da equipe podemos informar que o extrema direita Telê deverá retornar ao quadro sendo esta, em princípio, a única alteração prevista no quadro tricolor para o jôgo com o América.

Criticou o Bangu a Ação do Departamento Técnico

MOTIVO: O «CASO» ARI

O BANGU enviou ontem ao presidente da F.M.F. um ofício, pelo qual critica o Departamento Técnico da entidade por ter dado condição de jôgo ao médio Ari, para defender o Canto do Rio. Não pleiteou, porém, providências no sentido de ser impugnada a aprovação da partida, pois, segundo soube a reportagem, o patrono alvi-rubro, sr. Guilherme da Silveira Filho, consultado a êsse respeito, achou que não devia ser pedido a impugnação. E isto considerando especificamente, uma faceta da questão:

(Conclui na 2.ª página)

JOSÉ BRÍGIDO

P'RA LER no Bonde

PLANO PROJETADO — Segundo lemos num jornal, o presidente do Fluminense, sr. Jorge Amaro de Freitas, é de opinião que os jogos de juvenis sejam preliminares dos jogos de profissionais, passando os de aspirantes a ser disputados isoladamente. Há tempos, tivemos o Campeonato de Reservas e foi um desastre. Por isto, não sabemos se, agora, um Campeonato ou Torneio de Aspirantes seria capaz de oferecer melhor resultado que aquêle que o dos Reservas apresentou. Quanto à idéia da preliminar de juvenis, pode ser interessante. Teria a vantagem de ir permitindo aos futuros profissionais mais íntimo contacto com o grande público, que, por sua vez, veria com maior frequência os valores novos que essa categoria apresenta.

VITÓRIA ESPETACULAR — Magnífica, sob todos os pontos de vista, a grande e espetacular vitória do Brasil sôbre a Argentina, no Campeonato Sul-americano de Basquetebol, em Cucuta, Colômbia. Ressarciu, assim, a equipe nacional, o débito que contraíra com a nossa torcida, ao ser inesperadamente derrotada pelo quinteto paraguaio. Os juvenis patrícios, por sua vez, mantiveram-se invictos ao derrotarem os chilenos. Parabéns, rapaziada!

SELEÇÃO DO ATLÂNTICO — Telegrama de Buenos Aires anunciou que o presidente da Associação Argentina, sr. Cecílio Conditi, propôs à Associação Uruguaia a criação de um «selecionado do Atlântico», formado de argentinos, uruguaios e... brasileiros. E a C. B. D.? Não precisa de ser consultada? Para nós, a idéia não deve interessar muito, pois um jôgo dêsse selecionado com a seleção da Europa não teria expressão, pela dificuldade de preparação adequada do conjunto sul-americano. Deve ser mais uma «cavação» em vista...

Vão os Clubes Cuidar de Recomposições na Tabela

AMANHÃ, O ARBITRAL, NA FMF

O CONSELHO ARBITRAL da FMF não mais se reunirá amanhã, conforme projetara o presidente da entidade. A reunião ficou para quinta-feira e nessa oportunidade então os representantes de clubes, consoante antecipamos, cuidarão de uma recomposição da tabela do Campeonato. Tratarão de antecipar a disputa da quinta e sexta rodadas, em face de a CBD, à vista do adiamento da «Taça O' Higgins», com os chilenos, ter prescindido da data de 4 de setembro. E, ao mesmo tempo, de abrir mão da data de 18, pois os «grandes» clubes, pelo menos, não querem jogar, pelo certame da cidade, nesse dia, já que, de permeio, terão de ceder jogadores para a formação do selecio-

(Conclui na 2.ª página)

Pronto o Novo Código Brasileiro de Remo

Está convocada para a próxima sexta-feira a diretoria da CBD. Entre outro assuntos será apreciado o Código Brasileiro de Remo, reestruturado pelo respectivo Conselho Técnico.

Programa DA SEMANA

Hoje

BASQUETEBOL

CAMPEONATO FEMININO

América x Flamengo
Em Campos Sales
Sampaio x Botafogo
Em Antunes Garcia

CAMPEONATO SUL-AMERICANO JUVENIL

Chile x Bolívia
Colômbia x Uruguai

CAMPEONATO SUL-AMERICANO DE ADULTOS

Chile x Paraguai
Argentina x Venezuela
Brasil x Uruguai
Em Cúcuta

TÊNIS

TORNEIO DA QUINTA CLASSE MASCULINO

Nas quadras do Caiçaras

Amanhã

BASQUETEBOL

CAMPEONATO SUL-AMERICANO DE JUVENIL

Equador x Argentina
Venezuela x Bolívia

CAMPEONATO SUL-AMERICANO DE ADULTOS

Equador x Chile
Em Cúcuta

VOLIBOL

CAMPEONATO FEMININO

Flamengo x Tijuca
Na Gávea
Sírio Libanês x América
Em Marquês de Olinda

Sexta-feira

BASQUETEBOL

CAMPEONATO SUL-AMERICANO DE JUVENIS

Uruguai x Brasil

CAMPEONATO SUL-AMERICANO DE ADULTOS

Argentina x Uruguai
Peru x Brasil
Em Cúcuta

CAMPEONATO DA 2ª DIVISÃO

Flamengo x Tijuca
Fluminense x Botafogo
Quadra do Grajaú

Sábado

BASQUETEBOL

CAMPEONATO SUL-AMERICANO DE JUVENIL

Argentina x Peru
Equador x Uruguai
Chile x Venezuela

CAMPEONATO SUL-AMERICANO DE ADULTOS

Equador x Venezuela
Colômbia x Paraguai
Em Cúcuta

VOLIBOL

CAMPEONATO FEMININO

América x Flamengo
Em Campos Sales
Botafogo x Fluminense
Na quadra da E. N. E. F.
Sírio Libanês x Tijuca
Em Marquês de Olinda
Bangu x Vasco
Em Moça Bonita

Domingo

FUTEBOL

CAMPEONATOS DA CIDADE E ASPIRANTES

América x Fluminense
No Maracanã
Portuguêsa x Flamengo
Em Campos Sales
Canto do Rio x Vasco
Em Caio Martins
Bonsucesso x São Cristóvão
Em Teixeira de Castro
Madureira x Botafogo
Em Conselheiro Galvão
Bangu x Olaria
No estádio Proletário

CAMPEONATO JUVENIL

América x Fluminense
Em General Severiano
Portuguêsa x Flamengo
Em Teixeira de Castro
Bangu x Olaria
Em Figueira de Melo
Botafogo x Madureira
Na rua Bariri
Bonsucesso x São Cristóvão
Em São Januário

CAMPEONATO DA 2ª CATEGORIA

1º de Maio x Atlia
Del Castilho x Sampaio
Palestrino x E. C. Janeiro
Canadá x Rui Barbosa
Oriente x Unidos de Ricardo
Realengo x Distinta
Diana x Anchieta
União x Oposição

BASQUETEBOL

CAMPEONATO SUL-AMERICANO JUVENIL

Brasil x Venezuela
Colômbia x Bolívia

CAMPEONATO SUL-AMERICANO DE ADULTOS

Brasil x Colômbia
Uruguai x Paraguai
Chile x Argentina
Em Cúcuta

VOLIBOL

CAMPEONATO JUVENIL

Botafogo x Vila Isabel
Na quadra da E. N. E. F.
Fluminense x Vasco
Em Álvaro Chaves
América x Flamengo
Em Campos Sales
Bangu x Tijuca
Em Moça Bonita

BIRUTA, O ATLETA PERFEITO

Por Fantasio

REFORÇOS PARA A EQUIPE DO BANGU

Em face da inesperada derrota sofrida pelo Bangu diante do Canto do Rio, em Niterói, o treinador Tim deverá fazer algumas alterações na equipe para o próximo compromisso do certame carioca. A zaga alvi-rubra não andou bem contra os cantorrienses, de modo que poderão ser experimentados alguns jogadores, procedentes do Botafogo, de Ribeirão Prêto, em treinamento que se realizará ainda esta semana. São êles, o goleiro Aparício; o zagueiro Quelé e o ponteiro Dorival.

CAMPEONATO CARIOCA FEMININO DE BASQUETEBOL

DUAS PELEJAS ESTA NOITE

O Campeonato Feminino de Basquetebol assinala para esta noite as seguintes partidas: — AMÉRICA X FLAMENGO; juizes — Hélvio Cesarino e Habib Dahia; cronometrista — José Guio Filho; apontador — Válter Sousa Lúcio; delegado — Carlos Gomes de Faria.

Às 21 horas — SAMPAIO X BOTAFOGO: juizes — Aladino Astuto e Evaristo Barbosa; cronometrista — Geraldo Lima Rosa; apontador — Elcio de Almeida Santos; delegado — José B. Valdez.

VÁLTER ASSINOU COM O BOTAFOGO

O goleiro Válter, pertencente ao Palmeiras, chegou na tarde de ontem, ao Rio de Janeiro, sendo emprestado ao Botafogo, até o final do Campeonato Carioca. Ontem mesmo, o arqueiro bandeirante compareceu a sede de General Severiano, onde firmou compromisso com o alvi-negro pelo prazo de seis meses, mediante 7 mil cruzeiros mensais. Válter, deverá participar do treino coletivo dos botafoguenses programado para hoje, aparecendo, assim, como atração.

Vão os Clubes...

(Conclusão da 1.ª página)

nado brasileiro àquela «Taça». Essa competição, como se sabe, ficou para realizar-se nos dias 15 e 20 do próprio mês de setembro.

Ainda a respeito do Campeonato, os representantes de clubes deverão encarar o fato de o Maracanã vir a ser requisitado, pela Justiça Eleitoral, para a apuração do pleito político de 3 de outubro. Deverão, então, proceder a outra recomposição — que, talvez, seja apenas parcial — já que aquela apuração demanda muitos dias e, assim, afetará, por certo a rodada do dia 9 e possivelmente também a do dia 16 de outubro.

No mais, tal reunião do Conselho Arbitral poderá, na prática, converter-se apenas em uma sessão preparatória para a assembléia geral de segunda-feira, quando os representantes abordarão, muito especialmente, a questão da televisão.

Escalado o Botafogo Baiano Para a Partida Com o Vasco

HOUVE ONTEM APENAS INDIVIDUAL

OS JOGADORES do Botafogo, da Bahia, estiveram em ação ao cair da tarde ontem, em São Januário, treinando individualmente e fazendo rápido bate-bola, com o que encerraram seus preparativos para o jôgo amistoso programado para a noite de amanhã, em São Januário.

Embora reconhecendo a maior categoria do Vasco, os baianos estão dispostos a fazer boa figura. A reportagem do «Diário de Notícias» teve oportunidade de falar com o técnico Durval Cunha que nos declarou não haver problemas e que sua provável equipe será a seguinte: Bacabal; Milton e Nilton; Flávio, Nelinho e Júlio; Deco, Nivaldino, Zague, Roliço e Lamarona.

Normas Para a Formação da Seleção Permanente

Foram Enviadas Pela CBD à FMF

A CBD enviou à FMF, para conhecimento desta e dos clubes cariocas, as normas aprovadas pelo seu Conselho Técnico de Futebol, para a constituição do selecionado permanente do Brasil: «Art. 1.º — A Confederação Brasileira de Desportos possuirá, para saldar os seus compromissos internacionais de futebol, uma SELEÇÃO PERMANENTE, tomando para base os atletas vinculados às Federações Metropolitana de Futebol e Paulista de Futebol.

Parágrafo único — A seleção permanente poderá contar, ainda, com os atletas vinculados a tôdas as Federações filiadas;

Art. 2.º — Para selecionar e orientar a seleção permanente, a Confederação Brasileira de Desportos, por intermédio do Conselho Técnico de Futebol, escolherá um supervisor que poderá ser amador ou não.

Art. 3.º — O supervisor escolhido na forma do artigo anterior, poderá ter auxiliares, com funções por êle determinadas.

Parágrafo único — O auxiliar que fôr exercer a função de técnico do selecionado, terá o seu nome indicado em reunião conjunta do supervisor e do Conselho Técnico de Futebol da Confederação Brasileira de Desportos.

Art. 4.º — Competirá ao supervisor:

a) — a tarefa de apresentar ao Conselho Técnico de Futebol, para homologação, os nomes dos atletas para a seleção, devendo o Conselho solicitar a requisição dos mesmos junto à Diretoria da Confederação Brasileira de Desportos;

b) — organizar um programa de atividades do selecionado, o qual submeterá a homologação do Conselho Técnico de Futebol;

c) — apresentar ao Conselho Técnico de Futebol após a realização de cada jôgo um relatório resumido sôbre o mesmo.

Art. 5.º — O atleta requisitado para a seleção permanente não ficará todo o tempo à disposição da Confederação Brasileira de Desportos, devendo tão sòmente, nos dias pré-fixados pelo supervisor, prestar os seus serviços como atleta profissional.

Art. 6.º — O atleta que figurar na seleção permanente receberá pelo serviço prestado (o tempo que estiver à disposição da seleção) vencimentos, luvas e gratificações idênticas aos que recebem nas suas associações de acôrdo com o seu contrato registrado.

Art. 7.º — Do lucro líquido de cada partida da Seleção Permanente, serão reduzidos 40% (quarenta por cento) para divisão em cotas proporcionais ao número de atletas cedidos por cada Federação.

Parágrafo único — Para a divisão acima serão computados, também, o técnico, o médico e o massagista».

Disposições Para o Campeonato Mundial

O sr. Lorenzo J. Vilizio vem de transmitir à C.B.D. as resoluções da reunião realizada nos dias 25 e 28 de julho último, em Estocolmo, pelo Comitê Organizador da Taça "Jules Rimet" de 1958. São as seguintes: As inscrições terminarão no dia 1º de março de 1956; A distribuição de grupos para as preliminares realizar-se-á na primeira quinzena de abril de 1956, em Zurich; As partidas para as eliminatrias prévias, deverão estar terminadas, sem exceção alguma, no dia 31 de dezembro de 1957; As preliminares serão disputadas na forma costumeira, isto é, uma partida em cada País, adotadas as leis de jôgo da F.I.F.A.; As finais serão disputadas em Estocolmo de 8 a 29 de junho ou a 1º de julho de 1958; Sòmente estão classificados, até hoje, o País organizador, (Suécia) e o último campeão do Mundo, (Alemanha), Formar-se-ão 14 grupos, alguns dos quais divididos em subgrupos, tendo em conta os países inscritos; Outrossim, ficou esclarecida a situação geográfica, a capacidade esportiva e o aspecto econômico.

Acôrdo Sul-Americano é Anunciado Pela AFA

BUENOS AIRES, 23 — (A.F.P.) — "Foi concluido um acôrdo entre as associações de futebol da Argentina, do Chile, do Brasil e do Uruguai favorecendo a apresentação de equipes européias nestes países", declarou à imprensa o sr. Cecilio Condite, presidente da Associação Argentina de Futebol. Quando uma dessas associações convidar uma equipe européia, acrescentou Condite, esta deverá jogar, igualmente, nos três outros países. Declarou Condite, finalmente, que se encontrava presentemente em estudos a questão de um encontro anual entre uma seleção sul-americana e uma equipe européia.

ESPORTES NO ESTADO DO RIO

Classificada a Seleção Cantagalense de Futebol

INCLUÍDA NA QUARTA ZONA

DE ACÔRDO com o atual regulamento do certame estadual de Futebol Amador, a seleção de Cantagalo obteve a sua classificação na quarta zona, ao empatar com o selecionado de Cordeiro, no terceiro encontro realizado na tarde de domingo último, que apresentou o resultado de 0-0. Os cantagalenses, vencedores da Zona Extra, foram classificados pelo sistema de média de tentos, adotado nas partidas decisivas daquele certame amadorista.

CERTAME ESTADUAL DE TÊNIS DE MESA

O Campeonato Fluminense de Tênis de Mesa efetuado na cidade de Petrópolis, teve como campeão masculino a representação local, tendo classificado como vice-campeão a seleção de Mendes. Os selecionados de Niterói e de Parati obtiveram respectivamente, terceiro e quarto lugares naquela competição estadual. Tendo vencido tôdas as provas, a representação feminina de Mendes, sagrou-se campeã absoluta, seguida de Niterói que ficou com o vice-campeonato desta categoria.

NOVA VITÓRIA

Preliando em sua praça de esportes, o conjunto dos Unidos de Rosali, campeão de São João de Meriti, obteve mais uma vitória, pois venceu a representação carioca Barreira do Andaraí pela contagem de 2-1.

DUVIDOSA A PRESENÇA DE TERESÓPOLIS

Tendo surgido sérias divergências na atual direção da Liga Teresopolitana de Desportos, pois vários diretores já solicitaram as suas demissões dos cargos que ocupam, fazendo perigar a presença da representação daquela entidade máxima dos esportes em Teresópolis, no atual certame estadual de futebol amador.

TAÇA RUBENS ESPOSEL PINTO

Nas provas de Arremêsso de Dardo e Salto em Extensão realizadas no Estádio Caio Martins, em disputa ao troféu Rubens Eposel Pinto, os resultados foram os seguintes: Arremêsso de Dardo — 1.º lugar — Ernani Pinto Melo (Fluminense) com 41,27m; 2.º lugar — Jorge Guimarães (Olímpico) com 39,23m; 3.º lugar — Paulo Matoso (Olímpico) com 35,69m. Salto em Extensão — 1.º lugar — Hamilton José Alves (Fluminense) com 5,94m; 2º lugar — Reinaldo Pontes (Olímpico) com .... 5,74m; 3º. lugar — José da Silva Alves (Fluminense) com ... 5,56m.

JÔGO NÃO REALIZADO

O encontro Benfica x Frigorífico do certame estadual de futebol profissional, programado para a tarde de domingo último, em Marquês de Valença, deixou de ser realizado em virtude de ter sido armado na praça de esportes daquela primeira agremiação um circo, fato êste que está sendo estudado pela F.F.D. a fim de aplicar as punições aos culpados.

ATRAÇÃO EM CAIO MARTINS

Em jôgo de estréia de certame estadual de futebol amador estarão em confronto hoje à noite, no Estádio Caio Martins, as representações de Niterói e de Magé, conforme deliberação da Federação Fluminense de Desportos.

INFELIZ DESFECHO DE UMA AVENTURA TRISTE

ENCONTRADO MORTO FALSO ESPORTISTA

BUENOS AIRES, 23 (U. P.) — Daniel Buchanan, o usurpador das glórias de Walter Buchanan, um dos mais notáveis precursores do futebol argentino, apareceu morto num casebre de telhado de zinco. O cadáver se encontrava coberto de farrapos e junto aos depojos foi achada, vazia, uma garrafa de vinho. A morte do impostor ocorreu, segundo o laudo médico-policial, cinco meses antes do macabro achado. Ninguém chorou o seu desaparecimento, nem acompanhou os despojos ao cemitério. Dois jornais, de memória fraca, dedicaram notas necrológicas a Walter Buchanan, o herói do futebol que, em 1896, com vários irmãos, atuou na equipe dos Lobos Academicals. Walter Buchanan foi um notável zagueiro. Quando o Lobos Academicals se desintegrou, passou com seu irmão Carlos a extrema defesa do English High's School, que foi a primeira expressão organizada do futebol argentino e o ponto de partida da propagação dêsse esporte no país. O English High's School era o estabelecimento escolar dirigido por Watson Hutton, o homem que fêz correr em Buenos Aires, pela primeira vez, uma bola de futebol. A equipe formada no pátio de uma escola inglêsa modificou seu nome com as mudanças dos tempos. Passou a denominar-se «Alumni» e alcançou glórias nunca superadas. O «Alumni» foi campeão consecutivamente durante dez anos. Desapareceu em 1912.

Sua camisa listrada vermelho e branco foi recolhida como herança e a exibe como legítimo orgulho o atual Estudiantes. Válter Buchnana foi o zagueiro direito do Alumni.

Válter morreu em 1930. Seu falecimento não foi divulgado e os funerais foram assistidos apenas pelos parentes e os sobreviventes do Alumni. Vinte anos depois alguém que possivelmente se chamava Daniel Buchanan e que não se parecia fisicamente com Válter pediu uma pensão à Associação Argentina de Futebol. Disse ser o verdadeiro Válter Buchanan e obteve a ajuda no momento em que o auxílio era também concedido a Carlos Laforia, o maior guardião dos velhos tempos. Ao saberem disto, aquêles sobreviventes ficaram surpreendidos e, depois de uma visita ao falso Válter Buchanan, denunciaram a impostura em caráter privado. As dúvidas que ainda pudessem existir foram desfeitas por uma irmã de Válter, a qual afirmou, embora de maneira reservada, que o impostor Daniel Buchanan era primo do grande zagueiro. Tratava-se de um homem sem moral, que havia arruinado a sua vida, um ébrio contumaz, que para fins do lógro, afirmava ter perdido seus documentos de identidade.

O falso Válter Buchanan habilitou-se há um ano a receber a pensão de velhice do govêrno da provincia de Buenos Aires. Tinha já 75 anos. E seu nome — como Válter — reclamou a atenção pública pela penúltima vez; no dia em que recebia a pensão pela primeira vez, foi assaltado e roubado até o último níquel.

Válter Buchanan, que prolongou sua vida 25 anos depois de sua morte, voltou a morrer no sonho apagado de um bêbedo. Mas desta vez sua vida se apagou definitivamente, embora a longinqua recordação de suas jogadas permaneça nas crônicas guardadas sob um manto de poeira dos arquivos.

DUAS VITÓRIAS AMPLAS...

(Conclusão da 1.ª página)

O Brasil tem a seu favor (tal como no campeonato de juvenis) a mais alta porcentagem no chamado «goal average», que é o que decidirá no caso de um possível empate nos primeiros lugares.

VITÓRIA DOS JUVENIS

CUCUTA, Colômbia, 23 (U. P.) — O Brasil deu ontem à noite mais um passo firme para a conquista do Primeiro Campeonato Sul-Americano de Basquetebol Juvenil, ao derrotar a equipe do Chile por 61 a 50.

O encontro, que teve grandes momentos de emoção ao terminar o primeiro tempo, mas decaiu visivelmente na segunda parte, deixou o Brasil invicto e à frente na tabela, em melhor posição que os outros nove participantes.

O Brasil, com cinco vitórias, demonstrou possuir a equipe mais coordenada e de melhor qualidade de jôgo.

As cinco partidas jogadas até agora demonstraram uma superioridade visível dos brasileiros sôbre todos os demais conjuntos.

No encontro de ontem à noite, os brasileiros desenvolveram um jôgo sóbrio e técnico, em contraste com o entusiasmo dos chilenos. O primeiro tempo estêve empatado várias vêzes e terminou com uma vantagem de dois tentos para o Chile.

No segundo tempo, porém, tornou-se bem visível o domínio dos juvenis brasileiros.

Convocação de Juízes e Auxiliares da F.M.F.

O diretor do Departamento de Arbitros da FMF, o confrade Fausto de Almeida, está convocando os juizes e auxiliares do quadro da entidade para comparecerem amanhã, dia 25 do corrente, às 20h30m, ao ginásio da ACM, à rua da Lapa, 40.

Tal comparecimento é para que os juizes e auxiliares se submetam à primeira aula de educação física, obrigatória, a ser ministrada por Antônio Viug. e, depois assistam a uma reunião, na qual será debatido o tema «Uniformização das arbitragens».

Torneio Individual da 5.ª Classe Masculina

Nas quadras do Caiçaras teremos hoje, às 20 horas, as semifinais de duplas do Torneio Individual de Tênis de 5ª classe masculina.

CRITICOU O ...

(Conclusão da 1.ª página)

estar o Canto do Rio entre os chamados «pequenos».

De resto, todo o «caso» Ari provém, conforme, divulgamos em absoluta primeira mão, do fato de o Canto do Rio não ter pago, até agora, ao Bangu o valor da transferência, já que o jogador, como amador, pertenceu às hostes do grêmio de Moça Bonita.

E' oportuno, pois, transcrever do «Regulamento dos Campeonatos e Torneios da F.M.F. capitulo da remoção, o parágrafo 2º do seu artigo 25: «Não se dará remoção do amador para a classe «não amador» ou profissional de outra associação, sem que seja pago pela associação de destino à de origem, o direito pecuniário de Cr$ 3.000,00».

COMPRA E VENDA DE IMÓVEIS

Copacabana

COPACABANA — ÓTIMOS apartamentos para entrega imediata, lado da sombra, constando de: vestíbulo, sala, três quartos c armários embutidos, banh. completo, com chuveiro em box, cozinha, área de serviço e dependências de empregada, garagem e play-ground — Cr$ 120.000,00, à vista, parte facilitada, e o saldo financiado. Ver à rua Toneleiros, 89, com o Porteiro e tratar na

Imobiliária DELAMARE S.A. Av. Presidente Vargas 446-3.º andar Fones 43-6737 e 43-1155

TERRENO EM COPACABANA — —VENDE-SE magnífico terreno em Copacabana, com frente para duas ruas, medindo 28 x 33. Facilita-se o pagamento. Tratar na

Imobiliária DELAMARE S.A. Av. Presidente Vargas 446-3.º andar Fones 43-6737 e 43-1155

JARDIM BOTÂNICO

Apartamentos prontos vendem-se de frente, ótimamente iluminados e bem divididos, de 1 sala, 3 quartos etc. em edifício com elevador, à rua Visconde da Graça, 18, esquina da rua Jardim Botânico. Procurar porteiro para visita. Tratar à rua do Carmo, 6 — 11º andar — sala 1103 — Fones: 22-3181 e 32-7199

JARDIM BOTÂNICO

Lojas, vendem-se na única zona comercial do bairro de Jardim Botânico. Ver na rua Visconde da Graça, 18, esquina de Jardim Botânico, com o porteiro. Tratar à rua do Carmo, 6 — 11º andar — sala 1103. Fones: 22-3181 e 32-7199

Botafogo

BOTAFOGO — PRAIA — Apartamentos já com habite-se, constando de: saleta, sala, jardim de inverno, três quartos com varandas, banheiro completo, com chuveiro em box, copa, cozinha, área de serviço e dependências de empregada. Com apenas Cr$ 100.000,00 de entrada, parte facilitada e o saldo financiado em 5 anos. Ver com o porteiro, à av. Pasteur, 120, e tratar na

Imobiliária DELAMARE S.A. Av. Presidente Vargas 446-3.º andar Fones 43-6737 e 43-1155

Catete

CATETE — Vendem-se ótimos e últimos apartamentos em incorporação, na rua ANDRADE PERTENCE, local magnífico, a poucos minutos do centro, duas frentes, com saleta, sala, jardim de inverno, dormitório, vestiário, banheiro, cozinha, quarto e dependências de empregada e área de serviço com 2 tanques. Obras a cargo da Cia. Regis Agostini. Preços a partir de Cr$ 370.000,00 e sinal a partir de Cr$ 35.000,00 e o restante facilitado em 5 anos, SEM JUROS — IMOBILIARIA KELMO LTDA. Av. Rio Branco, 151 — sala 1102 — Tel: 32-7845

Centro

CENTRO — APTOS. prontos, constando de: Entrada, sala, quarto, banheiro completo e kitchinette. Sinal de Cr$ 43.500,00 de entrada, parte financiada, e parte facilitada. Ver com o porteiro à rua Ubaldino do Amaral, 41, e tratar na

Imobiliária DELAMARE S.A. Av. Presidente Vargas 446-3.º andar Fones 43-6737 e 43-1155

CENTRO — VENDEM-SE grupos de salas, constando de: saleta, 2 salas, lavatório e sanitário. Com parte facilitada e o saldo financia. Ver e tratar na

Imobiliária DELAMARE S.A. Av. Presidente Vargas 446-3.º andar Fones 43-6737 e 43-1155

Tijuca

TIJUCA — Muda — Vendemos casa à rua Dezoito de Outubro, n. 68, casa IV — Construção sólida, 2 pavimentos, sendo no térreo: boa varanda, 2 amplas salas, hall, copa-cozinha, quarto e W. C. de empregada e quintal e no 1º pavimento, 4 quartos, amplo hall e banheiro completo. Fôrro de lage de concreto, excelente oportunidade porque a avaliação é muito favorável. Será vendida em leilão pelo FERNANDO MELLO (Rua da Assembléia, 51 sloja — fones: 42-8205 — 42-5531) em frente ao imóvel na segunda-feira próxima, dia 29 do corrente às 17 horas. Visitas das 15 às 17 horas

Subúrbio da Central

ALUGA-SE um quarto independente à rua Iguaçú, 174 — Cascadura

LARGO DOS PILARES — Ótimos apartamentos, para entrega imediata constando de: grande sala, dois bons quartos, ampla cozinha, banheiro completo e área com tanque. Ver no local à av Suburbana, 6.725, e tratar na

Imobiliária DELAMARE S.A. Av. Presidente Vargas 446-3.º andar Fones 43-6737 e 43-1155

Rio Douro

APARTAMENTOS e Casas — Não cobramos entrada. Incorporação e condomínio em Vicente de Carvalho. Sala e quarto, conjugados, e cozinha e banheiro etc. em prestações de Cr$ 560,00 — Com sala, 2 quartos, cozinha, banheiro etc. em prestações de Cr$ 1.200,00, com 3 quartos, sala, cozinha, banheiro, etc., prestações de Cr$ .... 1.800,00. Facilidades e garantias inéditas!!! Informações diàriamente das 7 às 22 horas pelo tel: 30-4159

PRAIA DO ARPOADOR

Vendem-se os apartamentos 101 e 402, com 2 salas, 2 saletas, 4 quartos, 2 banheiros (mármore), dependências, garagem, etc. Acabamento de luxo. Preço Cr$ 1.800.000,00 e Cr$ 2.400.000,00. Chaves com o porteiro, à Av. Vieira Souto n. 6, e tratar diretamente, com o proprietário à rua do Carmo, 6 — 11º andar, — Sala 1.103 — Tel.: 32-7199.

VALE A PENA ESPERAR!

Aguarde a 4 de setembro o grande lançamento do Jardim ITAGUAÍ

- o loteamento de maior futuro para Você!

Reserve sua condução até o dia 2 pelos telefones. 43-6737 ou 43-1139 ou 43-1155

IMOBILIÁRIA DELAMARE S. A. Av. Presidente Vargas, 446-3.º - Sala 304

Loteamento registrado sob n.º 43 no 1º Cartório de Registro de Imóveis do Rio, livro 3-B, pág. 337, de acôrdo com o Dec. lei n.º 58

ATENÇÃO SRS. CAPITALISTAS

ÓTIMO NEGÓCIO — Vende-se uma área, com 19 metros de frente, por 55 metros de fundos, perto do largo da Abolição, em rua calçada. Ver no local, à rua Cantilda Maciel, 89, e tratar com o proprietário, em Nova Iguaçu, à rua Mendonça Lima, 312 — Sala 2 — Diàriamente, de 8 às 11 horas.

Máquinas de Costura 5 Gavetas

A VISTA: Cr$ 5.500,00

A PRAZO: Cr$ 6.850,00

PRESTAÇÕES MENSAIS DESDE Cr$ 315,00

As melhores marcas importadas com 10 anos de garantia. Vendemos sem entrada ou no plano que mais lhe convier.

N. B.: — Apresente êste anúncio e ganhe os Cr$ 300,00 de desconto. Estes preços manteremos só por poucos dias.

DISTRIBUIDORA DE FOGÕES NATAL LTDA. — AVENIDA MEM DE SA', 93-A — CASA RADIO RAMA — RUA SETE DE SETEMBRO, 227.

A RADIO ELDORADO

Apresentará hoje às 20,30 horas

«Encontro com a Poesia»

COM O POETA E ESCRITOR J. G. DE ARAÚJO JORGE

OFERTA DO

LEITE DE ROSAS

530 Kcs.

Radio Eldorado

"O MÍNIMO DE PALAVRAS O MÁXIMO DE PRAZER PARA OS OUVINTES".

REAPARECEU BEM

CERES (A. Araújo) que venceu a 2ª prova domingo último na Gávea

Movimento TURFISTA

GINETTA E AL RIO, OS MAIORES FAVORITOS

MONTARIAS OFICIAIS E COTAÇÕES PARA AMANHA

O JOCKEY CLUB BRASILEIRO organizou um programa de sete páreos para a corrida extraordinária que fará realizar amanhã no Hipódromo da Gávea. A principal prova da tarde é o terceiro páreo em 1.500 metros, que reunirá cinco éguas nacionais em interessante confronto. Como anteriormente, é possível que os favoritos correspondam à expectativa dos "habitués" que não deixam a Gávea sôbre qualquer pretexto. O programa a ser cumprido na tarde de amanhã é o seguinte, com as montarias oficiais e cotações que oferecemos aos nossos leitores:

1º PAREO -- As 14h25m -- 1.300 metros -- Cr$ 55.000,00

		N.	Ks.	Cots.
1—1	GINETTA, J. Barros	2	56	20
2	MISS BRASIL, M. Chirino	7	56	45
4—3	APHRODITE, L. Lins	5	56	30
4	DAPORA, G. Calderano	1	56	40
3—5	SIGLA, E. Castillo	3	56	40
6	INAONA, t. Amaral	6	56	60
4—7	GAR-EL-BAZAR, J. Marinho	4	56	40
8	GRANDE GALA, G. Almeida	8	56	40

2º PAREO -- As 14h50m -- 1.600 metros -- Cr$ 45.000,00

		N.	Ks.	Cots
1—1	DONA YAYA, M. Alves	2	59	30
2—2	OGIVA, A. Marçal	4	54	35
3—3	MISS WHITE, W. Meireles	5	54	35
4—4	FUNNY, H. Barros	1	52	40
5	NOTELIA, G. Almeida	3	52	40

3º PAREO -- As 15h20m -- 1.500 metros -- Cr$ 60.000,00

		N.	Ks.	Cots.
1—1	KRACHA, J. Marinho	5	56	27
2—2	SAFIRA, F. Castillo	3	56	30
3—3	KALONGA, J. Tinoco	4	56	35
4—4	MINONDA, G. Almeida	1	58	40
	HIPICA, M. Silva	2	56	40

4º PAREO -- As 15h50m -- 1.400 metros -- Cr$ 40.000,00

		N.	Ks.	Cots.
1—1	CAP. MOZART, A. Reis	2	56	22
	RARITAN, não correrá	6	50	—
2—2	ADMIRAVEL, G. Almeida	1	56	35
	3 FRANJA, J. Barros	5	54	40
2—4	BRINCADOR, N. Pereira	3	56	35
	BORDALHEIRA, M. Alves	9	50	35
	5 GARY COOPER, não correrá	8	56	—
4—6	ILUSTRADO, H. Lima	10	56	30
	7 LIGHTNING, J. Queirós	7	52	45
	8 ICAIATÁ, F. G. Silva	4	50	50

5º PAREO -- As 16h20m -- 1.400 metros -- Cr$ 40.000,00

		N.	Ks.	Cots
	BETTING			
1—1	AL RIO, M. Silva	8	58	25
2	CANGAPE, J. Martins	9	60	35
2—3	BROADWAY BILL, I. Pinheiro	6	56	35
	4 MAR DE OURO, J. Lopes	5	52	40
	5 NIGHTINGALE, H. Lima	2	52	50
3—6	CREPUSCULO, N. Ferreira	7	60	35
	7 CHARRUA, L. Lins	3	52	45
	8 SOCORRO, G. Almeida	4	58	50
4—9	WINDSOR, A. Castro	1	60	40
	10 LOURETO, G. Calderano	11	58	60
	11 CACIQUE MIRIM, F. G. Silva	10	52	60

6º PAREO -- As 16h50m -- 1.600 metros -- Cr$ 40.000,00

		N.	Ks.	Cots
	BETTING			
1—1	HORATIO, J. Marinho	4	60	30
	HIMETO, G. Calderano	9	58	30
	2 CITOR, A. Rosa	7	52	35
	3 DIAPSON, P. Coelho	3	52	50
2—4	ESLAVO, I. Pinheiro	2	58	35
	5 UTILISSIMA, G. Almeida	14	50	40
	6 MARMID, E. Castillo	11	54	40
	7 PICARDO, G. Donato	5	52	50
3—5	EL NEGRITO, não correrá	13	52	—
	9 PANDEIRO, A. Cardoso	12	56	50
	10 IANTI, M. Alves	15	52	40
	11 XANDE, E. Vieira	16	62	40
4-12	SEU ACACIO, J. Tinoco	10	56	40
	13 MOLEQUE, A. Reis	6	52	35
	14 DARIEGE, M. Silva	1	54	35
	15 MABSSUT, R. Maia	8	56	50

7º PAREO -- As 17h20m -- 1.400 metros -- Cr$ 40.000,00

		N.	Ks.	Cots
	BETTING			
1—1	VIENTO NORTE, J. Marinho	7	58	27
	2 CARTAGO, não correrá	1	58	—
2—3	DOMINGUEIRO, E. Castillo	3	58	35
	4 MORENA LINDA, J. Lopes	10	52	50
3—5	HOLMIO, M. Silva	2	52	40
	6 DUGONGO, J. Barros	5	58	50
	7 HELIOPOLIS, W. Lima	9	52	50
4—8	ALIVIADA, M. Alves	4	58	35
	9 INDAYA, J. Graça	6	58	45
	10 ANSEIO, A. Reis	8	56	60

N. da R. — Carreiras do cbettings: — Quinta — Sexta — Sétima.

CRIAÇÃO PERNAMBUCANA

XAPURI (J. Tinoco) colocou a criação pernambucana, vencendo o 1º páreo de domingo último.

Resoluções da C. de Corridas

Multas e Suspensões a Granel

A COMISSÃO DE CORRIDAS estêve reunida para julgar as últimas corridas realizadas no Hipódromo da Gávea. Multas e suspensões a granel, enquanto os delitos de raia foram todos apurados de acôrdo com as partes, embora no livro de ocorrências muitas fôssem as tangentes procuradas para explicação de saídas de linha e outras coisas que o Código de Corridas não permite. Eis as resoluções da Comissão de Corridas:

1) — Chamar a atenção dos tratadores de OXFORD e CAPIVARI (primeira notificação), sôbre a indocilidade dêstes animais no abinhamento.

2) — Suspender por sete (7) corridas, o jóquei Antônio G. Silva (CABANEL, FELLOW e RAMON NOVARRO); por cinco (5) corridas, o jóquei Daniel P. Silva (JONGRA); por quatro (4) corridas, o jóquei Luis Diaz (EVERGLADE); por três (3) corridas, o jóquei Benedito Marinho (BOCA CALADA) e por duas (2) corridas, os jóqueis Jéfferson Baffica (FRANJA), Roberto Martins (BRIDE OF THE SEA), Paulo Labre (HIMETO), Ubirajara Cunha (SEREO), Severino Machado (JONFLOR) e José Batista (OXFORD), todos por infração do artigo 155 do Código (prejudicar os competidores).

3) — Multar em 2.000 cruzeiros, os jóqueis Antônio G. Silva (TINO e FEDRO) e o aprendiz Aroldo Reis (CAPITÃO MOZART e QUERELANTE); em 1.000 cruzeiros, os jóqueis Paulo Labre (JEANETE), Raicino Silva (DUQUE), Jobel Tinoco (DESCUIDO), Manuel Silva (FARINELLI) e o aprendiz João Marinho (QUIROGA); em 300 cruzeiros, o jóquei Amaro Marçal (HUXLEY) e em 200 cruzeiros, o jóquei Delmar Azeredo (GARY COOPER) e o aprendiz Josmari Baffica (FALERNITO), todos por infração do artigo 156 do Código (desvio de linha).

4) — Multar em 500 cruzeiros, o tratador Estevam Pereira (OUTUBRO) por infração do artigo 44 do Código (não ter apresentado a blusa do proprietário de seu pensionista).

5) — Multar em 500 cruzeiros, os jóqueis Roberto Martins (BRIDE OF THE SEA), e o aprendiz Iedo Amaral (DANOZA), por infração do artigo 145 do Código (perda de boné e chicote), respectivamente.

6) — Multar em 200 cruzeiros, o aprendiz João Marinho (QUIROGA), por não ter obedecido as ordens relativas ao cânter.

7) — Multar em 500 cruzeiros, o jóquei Reduzino de Freitas Filho (OUTUBRO) por correr destribado o seu pilotado.

8) — Ordenar o pagamento dos prêmios das corridas de 9, 11, 13 e 14 do corrente mês.

«Forfaits» Para a Corrida de Amanhã

Para a corrida de amanhã na Gávea, foram apresentados os seguintes «forfaits»:

QUARTO PAREO:

1 — RARITAN (n. 1).
2 — GARY COOPER (n. 5).

SEXTO PAREO:

3 — EL NEGRITO (n. 3).

SETIMO PAREO:

4 — CARTAGO (n. 2).

Os Favoritos de Amanhã

Para a corrida de amanhã, na Gávea, são êstes os favoritos dos entendidos:

PRIMEIRO PAREO:

Favorito: — GINETTA.
Possível: — APHRODITE.
Azar: — MISS BRASIL.

SEGUNDO PAREO:

Favorito: — DONA YAYA.
Possível: — MISS WHITE.
Azar: — OGIVA.

TERCEIRO PAREO:

Favorito: — KRACHA.
Possível: — SAFIRA.
Azar: — KALONGA.

QUARTO PAREO:

Favorito: — CAP. MOZART.
Possível: — ILUSTRADO.
Azar: — GARY COOPER.

QUINTO PAREO:

Favorito: — AL RIO.
Possível: — CREPUSCULO.
Azar: — CANGAPE.

SEXTO PAREO:

Favorito: — HORATIO.
Possível: — ESLAVO.
Azar: — XANDE.

SETIMO PAREO:

Favorito: — VIENTO NORTE.
Possível: — ALIVIADA.
Azar: — CARTAGO.

NO LIVRO DE OCORRÊNCIAS

Boussac Não Confirmou — Fedro «Manheirou» e Ilustrado Foi «Encaixotado»

POUCAS declarações aparecem no "livro de ocorrências" mantido pelo Jockey Club Brasileiro com relação aos delitos observados nas últimas corridas realizadas no Hipódromo da Gávea. São estas as declarações feitas:

CORRIDA DE QUINTA-FEIRA

Heros Lima, piloto de ILUSTRADO, declarou que na altura dos 1.000 metros a égua FRANJA veio para dentro, obrigando-o a prejudicar a competidora TUCUMANA. Acrescentou que na reta de chegada o seu conduzido foi «encaixotado» por FRANJA, somente podendo desvencilhar-se do mesmo nos 200 metros finais.

— Jéfferson Baffica, piloto da competidora FRANJA, contestou a parte de seu colega Heros Lima, não estando de acôrdo com o que foi pelo mesmo relatado.

— D. Azeredo, piloto de BARRIL, declarou que não pôde fazer o seu conduzido desenvolver o máximo, em razão de suas baldas, acrescentando que em todo o percurso BARRIL entortava o bescoço e queria desgarrar.

CORRIDA DE SABADO

Antônio Gonçalves Silva, piloto de FEDRO, declarou que, cumprindo ordens do treatador, corria o seu animal colocado e sem castigá-lo; no entanto, com o desgarro na reta final foi obrigado a corrigi-lo para conservar a linha, ocasião em que seu conduzido começou a manheirar.

— Artur Araújo, que dirigiu CADILHO, declarou que em tôda a reta final sua montada vinha se negando a correr, atirando-se para fora.

CORRIDA DE DOMINGO

Jobel Tinoco, piloto de JONFLONCA, declarou que dois galões após a partida, seu conduzido virou a cabeça e não quis acompanhar a carreira, motivo por que, atrasou-se.

— Daniel Pinto Silva, que dirigiu JONGRA, declarou que nos 100 metros finais o seu conduzido, veio um pouco para fora por ter trocado de mão causando prejuízo a si próprio devido ao terreno que perdeu.

— Manuel Bezerra da Silva, piloto do PAPO DE ANJO, declarou que nos 800 metros veio de golpe para dentro o competidor OXFORD, que era dirigido pelo seu colega J. Portilho, tendo a sua montada parado nas patas do referido adversário.

— José Portilho, condutor de OXFORD, declarou que na altura dos 850 metros, realmente, vinhma junto ao competidor PAPO DE ANJO, porém, este, levantado por seu piloto com medo de ser imprensado, evidenciou a precipitação com que se houve o jóquei Manuel Bezerra da Silva, fato de que se aproveitou para não deixar o seu conduzido desgarrar, balda já conhecida, embora em todo o circuito houvesse saído da linha.

— Antônio Gonçalves Silva, piloto de AMULETO, declarou que na partida o seu conduzido assustou-se, atirando-se por êsse motivo para fora.

— Daniel Pinto Silva, piloto de AUSTERO, declarou que nos 600 metros veio para dentro a competidora EVERGLADE que era conduzida pelo seu colega L. Diaz, motivo por que se atrasou muito.

— Isaias de Freitas, responsável pelo animal BOUSSAC, declarou que o seu pensionista não confirmou, em carreira, os bons exercícios, não sabendo a que atribuir a má performance do seu pupilo.

— Dalcino Silva, que conduziu o animal SPITFIRESON, declarou que, por motivo de sua balda, não pôde nunca fazê-lo correr, pois tinha sempre que corrigi-lo em virtude de o mesmo correr sempre para dentro.

PASSATEMPO

NÃO é preciso ser técnico em corridas de cavalos para se reconhecer que há necessidade de maior amplitude para a organização da chamada temporada internacional, sem as queixas formuladas por alguns turfistas, com referência ao aparecimento de craques estrangeiros. No caso em tela — (a presença de MANGANGÁ levantando o "Grande Prêmio Brasil" e o "Grande Prêmio Doutor Frontin" e açambarcando as melhores provas da temporada internacional) — não concordamos com os que acharam um absurdo a vinda para esta capital, com tudo pago, de um parelheiro com as honras de "melhor do continente".

• • •

Sòmente nosso grande atraso em matéria hípica é que nos faz pensar de modo impróprio. Ou a temporada é internacional, aberta a qualquer classe de parelheiros ou teremos de classificá-la como regional e, nesse caso, gruparemos os parelheiros vencedores das principais provas dos Estados do Brasil.

• • •

Aliás, nesse particular, seria interessante uma prova aberta para todos os ganhadores das grandes provas regionais. Teríamos ADIL, QUIPROQUÓ, MURUTI, os melhores do Paraná, de Pernambuco, Mato Grôsso, etc., enfim de todos os Estados viriam os melhores parelheiros para um Grande Prêmio nos moldes do "Cruzeiro do Sul".

• • •

Os favores proporcionados aos parelheiros estrangeiros — com passagens, inscrições, estada dos profissionais, ida e volta, etc., — têm a sua razão. Dificilmente o Jockey Club Brasileiro poderá trazer ao Rio cavalos de classe, com cartazes altos no estrangeiro, sem essas vantagens. Sabemos até — e isso não é segrêdo para os que vivem nos bastidores do turfe — que o Jockey Club de São Paulo, para o "Grande Prêmio Quarto Centenário" teve de garantir, além das despesas normais, mais um "quantum", para os proprietários que, sòmente trouxeram seus craques depois da entrega da "gaita". E, para conclusão da conversa, soube-se até que queriam em moeda estrangeira...

• • •

As confusões que aparecem e as queixas dos interessados, dão margem aos "picaretas" que não perdem vasas para a obtenção de negócios. Invadem todos os setôres e o resultado é o que, infelizmente, se constata. As "defesas" são feitas imediatamente e os "golpes" se sucedem um atrás do outro. Ninguém se aguenta...

Um Pouco de Estatística

Com a corrida de anteontem, na Gávea, ficou sendo esta a classificação na presente temporada:

PROPRIETARIOS	VITORIAS
Stud Lineu de Paula Machado	30
Stud Rocha Faria	30
Stud Seabra	28
Stud Peixoto de Castro	27
Stud Verde e Prêto	24
Stud Marinha	17
Stud Lundgren	17
Stud Chama	13
Stud Setaurita	13
Stud Vargem Alegre	12
Stud Valdir Alves	12
Stud Vice Rei	11
Stud Creoulo	10
Jaime Santos	8
Jorge P. F. M. Magalhães	8
Stud E. G. Bastos	7
Stud Sol Ardente	7

TRATADORES	VITORIAS
Carlos do Carmo Cabral	41
A. Morales	35
M. Sales	34
Levi Ferreira	32
E. de Freitas	30
J. Morgado	30
F. P. Schneider	28
L. Tripodi	27
César Covarrúbias	27
Gonçalino Feijó	24
P. Gusso Filho	23
Adair Feijó	20
M. de Sousa	20
T. Coelho	18
A. Correia	18
Geraldo Morgado	17
W. Costa	16
J. W. Viana	13
E. Coutinho	13
Cláudio Rosa	12

JÓQUEIS	VITORIAS
E. Castillo	58
J. Marchant	53
U. Cunha	44
M. Silva	36
B. Marinho	33
O. Ulhôa	31
A. Araújo	31
P. Labre	23
F. Irigoyen	27
D. P. Silva	24
J. Tinoco	22
A. G. Silva	21
L. Rigoni	19
L. Lins	18
J. Baffica	18
N. Pereira (Ap.)	16
J. Portilho	15
D. Moreira	13
J. Ramos (Ap.)	13
W. Andrade	12
J. Marinho (Ap.)	11
R. Martins	11
D. Silva	9
A. Castro	8
L. Leiton	8
A. Reis (Ap.)	8
M. Henrique	7
G. Almeida (Ap.)	7
G. Silva	7
A. Portilho	6
R. Freitas Filho	6
A. Ribas	5
J. Martins	5
D. Ferreira	5
A. Cardoso (Ap.)	5
R. Urbina	5
O. Macedo	4
P. Vaz	4

Os Estreantes de Sábado e Domingo

Alistados nas corridas de sábado e domingo próximos, na Gávea, correrão pela primeira vez, os seguintes parelheiros:

STACK — Masc., cast., seis anos, Rio Grande do Sul, Yatai em Marafa, criação do sr. Gaspar de Carvalho e propriedade do sr. João Guimarães. — Tratador: — Gonçalino Feijó.

ENFARO — Masc., cast., seis anos, São Paulo, El Faro em Estrêla Cadente, criação do sr. Artur Orlando e propriedade do Stud Prêto Velho. — Tratador: — Acilio Schiavon.

FINTA — Fem., al., seis anos, São Paulo, Solar Glen em Pieza, criação do Haras Patente e propriedade do sr. Teófilo Vale. — Tratador: — Acilio Schiavon.

KIRSH — Masc., cast., quatro anos, São Paulo, Hidalgo em Miss Bety, criação do Haras Santa Anita e propriedade do sr. C. A. Lúcio Bittencourt. — Tratador: — Wilson T. de Sousa.

Dois Estreantes

Na corrida de amanhã, na Gávea, são êstes os dois parelheiros estreantes:

INAUNA — Fem., cast., quatro anos, São Paulo, Pizarro em Unina, criação do Haras Tamboré e propriedade da sra. Honorina Penteado. — Tratador: — Manuel Oliveira.

ANSEIO — Masc., cast., sete anos, São Paulo, Helium em Porcelana, criação do Haras Rinchuelo e propriedade do sr. Jean Heymann. — Tratador: — Acilio Schiavon.

Cabulete Mudou de Nome

O cavalo CABULETE, alistado no terceiro páreo da corrida de sábado próximo, na Gávea, teve seu nome mudado para SATURNO. Talvez regule...

Requerida a Venda Judicial dos Animais Matipó, Tunuyan e Divita

O SR. primeiro depositário judicial, a fim de atender ao pagamento do trato e demais despezas dos animais MATIPÓ, TUNUYAN e DIVITA, do Stud Justo José Carabalo, penhorados para pagamento de uma dívida ajuizada na Décima-Terceira Vara Cível, acaba de solicitar providências ao titular da mesma Vara para a venda em asta pública dos mesmos animais e autorização para recebimento de prêmios ganhos em Correias.

Dr. Pedro de Albuquerque
DOENÇAS SEXUAIS E URINÁRIAS
Rua do Rosário, 98 — De 1 às 6

DR. MARIO FILIZZOLA
Aparelho Digestivo

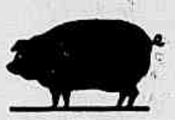

SUINOVITA
RAÇÕES PRENSADAS
MOINHO FLUMINENSE S. A.
R URUGUAIANA, 118 - LOJA
Tel. 43-3906 - Rio de Janeiro

Dr. Moisés Fisch
Urologia — Doenças de Senhoras — Cirurgia — Rua Assembléia, 98 — 7º andar — Telefone: 22-1540.

DR. SPINOSA ROTHIER
DOENÇAS SEXUAIS E URINARIAS — TRATAMENTOS E OPERAÇÕES DA PRÓSTATA — Rua Senador Dantas, 44 — 3º andar — Tel.: 22-3367

CATERPILLAR — D4 — Perfeito estado de conservação e funcionamento — Pouco uso — Recentemente recondicionado. RUA MEXICO, 158 — SALA 308 — TELEFONES: 52-7091 e 42-4779, depois das 15 horas.

COMPRA-SE TUDO
ROUPAS USADAS
Máquinas de costura, de escrever, rádios, geladeiras, enceradeiras, ventiladores, cristais, porcelanas e tudo que represente valor. Paga-se bem.
Telefone: 43-9232

AVISO AOS BANCÁRIOS
IMPORTANTE
Cooperando com a laboriosa classe dos BANCÁRIOS, a CASA NENO — a pioneira das grandes iniciativas — lança um novo plano de vendas EXCLUSIVAMENTE PARA BANCÁRIOS, que consiste no pagamento de tôdas as compras em prestações mensais e parcelas semestrais e trimestrais, dentro das gratificações a que os Bancários têm direito
CASA NENO
a maior rêde de lojas do ramo
Centro: — Rua 7 de Setembro, 145
Rua República do Líbano, 7
Rua Buenos Aires, 151
Avenidas Passos, 96
Madureira: — Rua Maria Freitas, 110
Penha: — Largo da Penha, 59
NITERÓI: — Rua da Conceição, 47
NENO ROUPAS: R. República do Líbano, 16
— Televisões — Geladeiras — Eletrolas — Rádios — Bicicletas — Máquinas de Costura — Máquinas de Lavar — Enceradeiras — Liquidificadores, etc

Exames de Sangue, Urina, et
Tabela de preços na pág. 527 da Lista Telefônica Classificada
Dr. Rubens Alves Pequeno
Av. Rio Branco, 173
2º andar, sala 202. Tel.: 22-9057

10 VAGAS
APRENDA A MONTAR, CALIBRAR E CONSERTAR RÁDIO NO E.S.F. (OFICIALIZADO) INICIE HOJE MESMO E COMECE A PAGAR 30 DIAS DEPOIS. AVENIDA BRAZ DE PINA, 794 PRAÇA DO CARMO (PENHA CIRCULAR)

COMPRA-SE TUDO
Roupas usadas - Máquinas de escrever, e de costura - Enceradeiras é tudo que represente valor
TELEFONE: 43-7180.

PERDEU-SE
Uma pasta de couro amarelo, contendo livros escolares, no bonde P. Drumond entre a praça da Bandeira e a praça Drumond. Gratifica-se a quem entregar. Tel.: 25-2433

ECZEMA
Não permita que eczemas, erupções, micoses, manchas vermelhas, frieiras, acne ou "psoríasis" estraguem sua pele. Peça Nixoderm ao seu farmacêutico hoje mesmo. Veja como Nixoderm acaba com a coceira em 7 minutos e rápidamente torna sua pele macia, clara e aveludada. A nossa garantia é a sua maior proteção.

DOENÇAS NERVOSAS
Dr. Lysanias Marcelino da Silva
DOCENTE E ASSISTENTE DE CLINICA PSIQUIATRICA DA U.B.
CONSULTAS COM HORA MARCADA
RUA ARAUJO PORTO ALEGRE, 70 — SALA 202 — TEL.: 22-9409

SINGER USADAS
Vendemos ótimas máquinas SINGER recondicionadas das antigas, 3 gavetas — 10 anos de garantia — Cr$ 5.300,00. Entrada de Cr$ 500,00 e Cr$ 300,00 — Preço mais barato para quem comprar à vista. Também compramos máquinas usadas de qualquer marca. RUY MAFRA & IRMÃO. Rua Aristides Lôbo nº 134 — Tel.: 28-7547 — Bondes «Estrêla» e «Santa Alexandrina» à porta. — «Cumprimos o que anunciamos».

TUDO QUE VOCÊ PROCURA
EM DISCOS LONG-PLAYING
PODE ENCONTRAR NA
LIVRARIA ATHENEU
RUA SENADOR DANTAS, 56 e 58

são 18 ao todo!
do clássico ao moderno

tintas Predileta

Côres para todos os gostos, para aquêles que preferem a tradição, para aquêles que só gostam do moderno. Em qualquer dos casos, as Tintas Predileta são as preferidas por famosos arquitetos e decoradores.

Variedade, facilidade, economia.

A água para paredes interiores

ESTOFADORES

Encarregam-se de confeccionar e reformar móveis estofados em geral: poltronas, sofás, bergers, sumiers, cortinas e colocações de tapetes.

Serviços rápidos e garantidos. Podem ser feitos a domicílio. Atende-se pelo tel.: 29-6674, Gonçalves e Silva.

SINGER

MÁQUINAS DE COSTURA — COMPRO

PAGO ATE' Cr$ 5.000,00

Firma particular em organização no interior de Minas, em confecção de roupas feitas, precisa comprar uma certa quantidade de máquinas de costura Singer ou Pfaff, de pé ou portáteis. Não importa se estiverem bichadas ou defeituosas. Pago de Cr$ 1.000,00 até Cr$ 5.000,00, segundo o valor de cada uma. — TEL.: 38-8699.

EBIL

EMPRÊSA BRASILEIRA DE IMÓVEIS S. A.
ADMINISTRAÇÃO DE BENS

EDITAL

Edificio "Itanhandú"

De ordem do sr. Síndico do Condomínio do Edifício «ITANHANDÚ», sito à rua Aires Saldanha, 98, convocamos os senhores Condôminos do mencionado Edifício, para a Assembléia Extraordinária, que se realizará em primeira convocação, no próximo dia 5 de setembro do corrente ano, segunda-feira, às 17 horas, na sede da EBIL — Emprêsa Brasileira de Imóveis S. A., à rua Senador Dantas, 74 — 12º andar, a fim de deliberarem sôbre os seguintes assuntos:

a) — Renúncia do atual e eleição do novo Síndico;

b) — Assuntos gerais.

Caso não se verifique número necessário às deliberações, ficam os senhores Condôminos desde logo cientificados de que, em segunda e última convocação, a Assembléia se reunirá às 17:30m, nos mesmos dia e local acima descritos, quando deliberará com qualquer número de presentes.

Rio de Janeiro, 22 de agôsto de 1955.

p EBIL — Emprêsa Brasileira de Imóveis S. A.
DIRCEU DE ANDRADE

Continúa a motorização dos prestamistas CIBRASIL!

MAIS UM AUTOMÓVEL ENTREGUE!...

Êste mês, o feliz contemplado com um automóvel novo zero quilômetros, e mais Cr.$ 25.000,00, já entregues pela CIBRASIL, foi o sr. NELSON TEIXEIRA MONTEIRO, portador do título n.º 8343. Com apenas duas mensalidades, o sr. NELSON TEIXEIRA MONTEIRO, se habilitou e ganhou êsse magnífico automóvel.

Mas, se não ganhasse, sua economia seria devolvida integralmente no final do plano. A verdade é simples: nos sorteios da Cibrasil... não há possibilidades de perder!

Inscreva-se hoje para o próximo sorteio; também V. pode ganhar um automóvel e "motorizar" o seu futuro!

Cibrasil

Agência Castelo: Av. Almirante Barroso, 81-A
Agência Governador: Av. Paranapuã, 1563-D
Agência Leblon: Av. Bartolomeu Mitre, 297-A
Agência Bonsucesso: Rua Cardoso de Morais, 55

E agora, a partir de setembro, até janeiro de 1957

VOLKSWAGEN 1955

desde Cr.$ 100,00

é o novo prêmio da Cibrasil a seus prestamistas! Inscreva-se imediatamente para concorrer ao próximo sorteio do dia 17 de setembro!

AUTOMOBILISMO E TRÁFEGO

Aprenda a cuidar do seu carro — 130

DIFERENCIAL

Amaury F. de Almeida

O DIFERENCIAL, parte principal do eixo traseiro, é um simples mas engenhoso mecanismo que permite independência de velocidade de rotação das rodas de tração, sob determinadas condições. Qual a necessidade dessa independência de rotação? Explicamos: — quando o carro faz uma curva, as rodas do lado de fora percorrem um arco muito maior do que o percorrido pelas rodas do lado de dentro. Quanto mais fechada a curva, maior a diferença entre os arcos. Ora, se o tempo gasto para realizar a curva é o mesmo para tôdas as rodas e os arcos são diferentes, as velocidades devem ser também diferentes. Se as rodas traseiras tivessem sempre a mesma velocidade de rotação, ou, melhor, se fôssem rigidamente fixas ao eixo traseiro, quando o carro descrevesse uma curva, a roda do lado de dentro, percorrendo um arco menor, arrastar-se-ia no solo. Sem prejudicar a tração, o diferencial permite que cada roda gire a velocidade conveniente, sem deslizamento. Domingo próximo, estudaremos as principais peças do eixo traseiro.

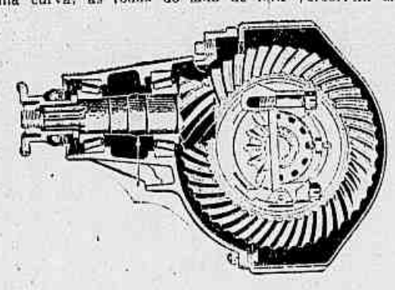

Corte longitudinal do diferencial. Vê-se a coroa e o pinhão. (Ilustração extraída do livro «Manutenção de Automóveis»).

Esta seção está à disposição dos nossos leitores para qualquer consulta de ordem técnica sôbre conservação e mecânica de automóveis. Dirija sua carta para a seção «Aprenda a cuidar do seu carro» — «Diário de Notícias» — Rua da Constituição, 11 — Rio de Janeiro».

União Beneficente dos Chauffeurs do Rio de Janeiro

DEPARTAMENTO JURIDICO — Advogados: drs. Francisco Mateu Ferreira, Edmundo de Almeida Rêgo Filho, Afonso Silva Ferrão, Hélio Pinheiro da Silva, José de Ribamar Campelo, Joaquim Luís de Oliveira Belo, Glenan Barbosa da Cruz e Euvaldo Batista de Oliveira.

Para qualquer consulta, o Departamento atende aos srs. associados, no expediente das 10h 30m às 12h 30m, todos os dias úteis.

DEPARTAMENTO MÉDICO — Horário: dr. Braga Neto, das às 9 horas, todos os dias úteis; dr. Italo Stela, das 12h 30m às 13h 30m, às segundas, quartas e sextas-feiras; dr. Paulo Fernandes, das 14 às 15 horas, todos os dias úteis, exceto aos sábados; dr. Abias Vieira, das 18 às 19 horas, todos os dias úteis, exceto às sextas-feiras e aos sábados.

OCULISTA — Dr. João Gervais Clínica Sta. Luzia. Horário: todos os dias úteis, das 14 às 15 horas, à av. Mem de Sá, 41, sobrado.

PÔSTO COLETOR DO IAPETC — Pague suas contribuições no pôsto coletor que funciona nesta sede, todos os dias úteis, das 8 às 19 horas, exceto aos sábados, que é das 8 às 13.

POSTA RESTANTE — Há cartas para os seguintes senhores associados: Álvaro Pereira Castro Reis, Benedito Manuel de Almeida, Delfim Moreira da Silva, Evaldes Reis, Fernando Caminha Pereira dos Santos, Francisco de Sousa Rocha, Joaquim Marques, José Dias da Costa, José Ferreira Louro e Marinho das Chagas Barros.

REFISTRO DE FAMILIA — Para regularização de seus pedidos de registro de família, pede-se o comparecimento dos seguintes associados: Joaquim Fernandes Domingues, Joaquim Gonçalves Moreira, Joaquim Gonçalves Parrecas, Joaquim José de Melo, Joaquim Reis, Joaquim de Sousa Fernandes, José Alves da Cruz (2º), José Apolônio dos Santos, José Dias (2º), José Ferreira (1850), José Ferreira Cunhas, José Geraldo Ferreira, José Hilário da Silva, José Nemus, José de Oliveira Reis, José Ramos de Sousa, Jovino de Lima, Júlio Nunes, Lino Francisco da Rocha, Lucas Teixeira Soares, Luis Malatesta, Luís Ribeiro Sampaio, Manuel Alves (149º), Manuel Alves (189º), Manuel Barbosa Ribeiro, Manuel José da Silva, Manuel José da Silva (170), Manuel Monteiro (49º), Miguel de Oliveira Maia, Monides Gomes, Nilton Lopes, Olímpio Ferreira Maravalha, Paulo Angelo de Almeida, Paulo Ovídio Gomes, Paulo Ramos e Quintino Tibúrcio da Silva.

Centro Beneficente de Motoristas do Rio de Janeiro

DEPARTAMENTO JURIDICO — Advogados: drs. Alvarenga Viana Limeira de Niemier Gusman Tavares, Alfredo Guarische, Mário Rodrigues, Soares de Mendonça, Napoleão Noronha, Omar Denis Catete, diàriamente, das 11 às 13 horas.

Estão intimados a comparecer, hoje, às Varas Criminais abaixo, os seguintes associados: à 4ª Vara, Valdevino Ferreira; e, à 25ª Vara, Lourenço de Sousa.

Os associados acima deverão passar, antes, em nosso Departamento Jurídico, no horário das 10 às 12 horas.

DEPARTAMENTO MÉDICO — Dr. Pereira Muniz, diàriamente, das 8h 30m às 9h 30m e das 12 às 19 horas; aos sábados, das 8 às 10 horas; dr. Stênio Gusman Tavares, têrças e quintas-feiras, das 14 às 15 horas; dr. Luís França, de segunda a sexta-feira, das 10 às 11 horas.

Diàriamente, o enfermeiro Francisco de Lima Nunes atende das 10 às 11 horas.

GABINETE DENTARIO — Dr. Geraldo Ferraz, têrças, quintas e sábados, das 9 às 11 horas; dr. João Coelho, segundas, quartas e sextas, das 9 às 11 horas; dr. Ari de Magalhães, segundas, quartas e sextas-feiras, das 17 às 19 horas.

POSTO COLETOR DO IAPETC — Funciona ininterruptamente, atendendo pelos telefones 43-4703, 43-5319 ou pessoalmente em nossa sede.

SERVIÇO DE AUTO SOCORRO — Para o interêsse de seus contribuintes, êste pôsto funciona dia e noite.

SERVIÇO DE TRÂNSITO

EXAME DE MOTORISTAS

Chamada para o dia 25 do corrente, às 6h 30m: — Pedro Virgilio Carmone, João de Andrade, Juraci de Almeida Cabral, Nilton Pinto Braga, Manuel Pereira, Florisval Rocha de Santana, José Maria Pimentel, Sinéide Pupe, Dilza Pupe de Miranda, Edite Pinto Vieira, Bento Francisco Rodrigues, Luís Ferreira, Luís Barbosa Brito, Antônio Rodrigues Pinheiro, Manuel Luís Basílio, Grato Frois, Gerenias Vitor, Pedro dos Santos, Lauro Cardoso, Manuel Argemiro Waldhelm, Marinho de Queiroz, Pedro José Labre, Carlos Fernando Carneiro, José Ferreora de Noronha, João Canalonga, Francisco Alves Sobrinho, Alberto Mendes, Orlando do Nascimento, Eder Sartori, Ademar Pilro, Manuel Antônio Alves Filho, Valfrido José da Silva, Casemiro Afonso Perre, Manuel Fernandes Seixosa, José Alves dos Santos, Osvaldo de Sousa, Pedro do Nascimento de Lima, Luís Antônio Cornel, Osvaldo Leitão de Albuquerque, Altair Pereira da Fonseca.

Às 7h 45m: — Lilia Maria Pagani Moreira Pena, Antero Gomes Barradas, Aires da Conceição Ferreira Pais, Armando da Silva Soares, Vitor Paulo Correia da Silva, Amândio Joaquim Sousa, Alvaro Mariano da Costa, Nel Barreto Neves, José Cardoso Fernandes, Ivone da Silva Matos, Ruth Curi, Pedro Teixeira de Abreu, Cristóla Salvatore Sabato, Francisco de Assis Soares, José Barra Filho, César Ataiala Savaget Calaza, Andreas Konrad Muller, Moacir Antunes Brum, Antônio de Almeida, Adriano de Azevedo, Lídio Nunes de Sousa, Osvaldo Gonçalves Arcias, Jair Pereira da Silva, Sarmento de Sousa Brito, Moacir Bernardo de Castro, José Taumaturgo Correia, Ricardo Nascimento, Armando Marinho Borba, Válter Feroso Guimarães, Mário Barros, Augusto Lopes Ribeiro, Danilo Dantas Montenegro, Antônio Santoro, Amabile Marcos da Silva, Anacleto Loureiro, Durval Alves, Júlio José Taboas Krapp, Manuel de Carvalho Moreira.

As 9 horas: — Válter de Abreu Navier, Otílio Antônio dos Santos, Nair Janem, Mário Favorito, Nilson Carvalho da Silva, Antônio dos Santos, Albino Esteves da Ponte, Antônio Leite de Carvalho, Fortunato da Silva Luís, Manuel Reis da Rocha, Manuel de Pinho, Dirce Roth Lamas, Eder de Assis Aguiar, José Porfírio Pereira, Onésimo Ferreira da Rocha, Geraldo Gomes de Castro, João Vieira Tavares, Hugo Ramos Hipólito, Antônio Rabelo Ferreira Brandão, Edpédito Pereira de Mendonça, Benigno Goldflust, Válter Lambert, Haroldo da Costa Maia, Euclides Virgínio Neto, Manuel Ribeiro, Francisco Teles da Silva, Jorge Cavalcante da Fonseca, Jorge Vital, José Abílio Machado, Manuel Pereira da Silva, Mihaly Revy, José Braga, Orlando de Sousa Pinto, Isa Sousa de Alvarenga, Carmem Campelo, Jorge Sodré Correia, Eurípio Augusto Marques, Maurício Figueiredo, Bertim Ribeiro, José Satiro Vieira.

As 13h 15m: — Luís Pereira de Araújo, Aurélio Moreira Gonçalves, Giuseppe Minervini, Adelino Alvelos Lamela, José Salustiano de Oliveira, Jesus de Andrade, Wilson Pereira dos Reis, Marlene Rodrigues de Pina, Pedro Barbosa, Geraldo Magela Mendonça, Alfredo Veltri, Diran Jorge de Carvalho, Sebastião José de Siqueira, José Vieira da Fonseca, Brasílio Ferreira, Getúlio Bernardes Moreira, Gilson dos Santos, Antônio Rodrigues da Silva, Nanci Pais Francisco, José Sales Fagundes, Akihide Tano, Floriano Marques Mruga, Rogério Diniz de Oliveira e Silva, Joaquim da Silva, Amauri Nunes, Elsa Machado Resende, Eduard Dronneberger, Silvério Antônio Pereira, Alcides Nunes de Siqueira, Jorge Lima Alves, João Amaro dos Santos, Moysses Klar, Salim Georges Chaer, Antônio Martins de Sousa, Nélson Cândido da Silva, Antônio da Costa Rocha, João Barbosa do Nascimento, Pedro Epifânio da Costa, Antônio Aureo Simões, Damião da Silva Tavares.

A falta à chamada importará no pagamento de nova inscrição.

LIVROS USADOS

COMPRO AVULSOS e em Bibliotecas. Pago bem. Atendo a domicílio
Fone: 32-6086 — SR. PEREIRA

OMBREIRAS

Aprimoradas, leves e flexíveis que dão perfeito ajuste ao ombro e à roupa só: «Tarzan» — FÁBRICA DE OMBREIRAS TARZAN LIMITADA. — Rua da América, 68, sob. - Tel.: 43-8740.

COMPRO 1 PIANO 32-3857

Pagamento à vista — mesmo que necessite conserto não faço questão de preço e nem de — marca. —

CUIDADO COM A ÁGUA

Previna-se contra o Tifo e outras moléstias do aparêlho digestivo mandando limpar e esterilizar suas caixas dágua. Orçamentos sem compromissos.

HITEC LTDA. — TELS.: 25-7731 e 49-9040.

TAPETES
CORTINAS
TECIDOS
para estofos e decorações
LONAS
e todos os artigos de decoração
PASSADEIRAS
de todos os tipos

Vendas à vista ou em 10 PRESTAÇÕES

Casa FERNANDES

Seja qual fôr o artigo, do mais fino ao mais barato, não compre sem examinar o nosso estoque e verificar que os nossos preços são exatamente os da fabrica

RUA 7 de SETEMBRO 186
Tels.: 43-4001 e 43-4003

Boletim da Diretoria Geral do Pessoal do Exército

Apresentação e Movimentação de Oficiais

Q. G. DO EXÉRCITO — CAPITAL FEDERAL, 23 DE AGÔSTO DE 1955
BOLETIM INTERNO N. 191

Para conhecimento desta Diretoria Geral, Diretorias subordinadas e devida execução, publico o seguinte:

APRESENTAÇÃO DE OFICIAIS
Dia 22 de agôsto de 1955:

— INFANTARIA:

Tenentes-coronéis José Porfírio de Sousa Lobo, da D. G. S. M., por ter regressado da 6ª R. M., onde foi a serviço da D. G. S. M.; João de Sousa Morais, da D. G. S. M., por ter regressado da 6ª R. M.; Paulo Bayard Aires de Miranda, do Q. G. R.-7, por ter vindo a esta capital dispensado do serviço por 10 dias; Ovídio Abrantes, do C. P. O. R. da 8ª R. M., por ter sido incluído no Q. E. M. A., nomeado comandante do C. P. O. R. da 8ª R. M., excluído da 1ª R. M. e entrado em trânsito dia 22 de agôsto de 1955.

Majores José Guerra, do Q. G. da 5ª R. M., por ter sido classificado no Q. G. da 5ª R. M. e seguir destino; Manuel Costa Cavalcanti, do 13º R. I., por ter vindo a esta capital com 6 dias de dispensa do serviço e regressar dia 23 do corrente; José Costa Cavalcante, adido ao E. M. E., por ter de seguir dia 24 do corrente, via Marítima, para Washington — U. S. A., a fim de assumir as funções de adjunto do adido militar junto à Embaixada do Brasil naquela cidade; Humberto Molinaro, do Q. G. da 1ª D. I., por ter sido classificado no Q. G. da 1ª D. I.; Armando Cavalcante de Albuquerque, da D. A., por entrar dia 22 de agôsto de 1955, em 90 dias de licença especial.

Capitães Ismael da Rocha Teixeira, da D. G. S. M., por ter regressado da 6ª R. M., onde foi acompanhando o general de Divisão Floriano de Lima Brainer, em viagem de inspeção; Jardel da Fonseca Valquer, da D. G. P., por ter sido transferido para adido à D. G. P., estar em trânsito e desistir do resto do mesmo à José Morais de Almeida, da B. E., por ter sido nomeado para o exercício de funções de atividade, com designação para a Biblioteca do Exército; Luís Balardo da Silva, da E. I. E., por ter entrado em licença para tratamento de saúde.

Segundos tenentes Vitor Henrique Semeghini, da 2ª Cia. P. E., por término de trânsito e seguir destino; Humberto Aurélio Pedroll, do 1º B. P. Ex., por ter sido classificado no 2º B. I. E. e recolher-se; Q. A. O. Silvio Eleutério, do Arsenal da Urca, por ter sido desligado de adido a esta D. G. P. e recolher-se; Q. A. O. Edmundo Pereira Leite, da D. A. E., por ter entrado em gôzo de seis meses de licença especial.

— CAVALARIA:

Segundo tenente Q. A. O. Lauro Lima dos Santos, da D. Prov. A., por ter regressado do município de Côrte, R. G. Sul, Coudelaria de Saicann, onde se encontrava a serviço.

— ENGENHARIA:

Coronéis Arnaldo Augusto da Mata, do 1º B. Fv., por ter vindo a esta capital; Rodrigo Otávio Jordão Ramos, do C. C. N., por ter vindo a esta capital a serviço de sua Unidade; Afonso Augusto de Albuquerque Lima, do 2º B. Rv., por ter vindo a serviço de sua unidade e regressar dia 26 do corrente, via S. Paulo. Tenente-coronel Adilvo Paiva da Silva, do S. E.-2ª R. M., por desistir do resto do trânsito e seguir destino.

Capitão Stanley Fortes Batista, do 1º Gpt. E., por ter vindo à esta capital a serviço.

Primeiro tenente Francisco Fernando Madeira Corner, da Cia. Es. Com., por ter sido transferido do B. E. E. para a Cia. Es. Conr. e recolher-se.

— INTENDÊNCIA:

Tenente-coronel Osiris Ferreira Martuscelli, do E. R. S.-10º, por ter ficado adido a esta D. G. P., de ordem do ministro, aguardando embarque.

Major Remo Aciaris, do E. R. F.-6ª, por ter ficado adido à Dir. Suprimento, de ordem do ministro, até que seja publicada a retificação de sua transferência.

Primeiro tenente Valdemiro Correia, da 1ª Cia. D. M. I., por término de trânsito e recolher-se à sua Unidade.

— SAÚDE:

Especialista de Saúde:

Segundo tenente José Rodrigues de Resende, da D. G. S., por ter passado a adido à Diretoria Geral de Saúde e ter sido desligado de adido a esta D. G. P.

MOVIMENTAÇÃO

Nomeação:

Por necessidade do serviço:

Quartel General da Brigada Mista, sendo, em consequência, incluído no Quadro Suplementar Geral, o major Antônio Carlos do Nascimento Júnior, ficando, assim, retificado o decreto de 11 de março de 1955, relativo ao mesmo oficial.

Quartel General da 7ª Região Militar, o major Diamantino Fiel de Carvalho, sendo, em consequência, incluído no Quadro Suplementar Geral.

3ª Delegacia de Recrutamento da 17ª C. R., o 1º tenente do Q. A. O. José Muito de Almeida.

Nomeação sem efeito:

Por necessidade do serviço:

Diretoria Geral do Pessoal, 1º tenente Q. A. O. Manuel Pinto da Mota, do D. C. M. M.

— ARTILHARIA:

Transferência:

Por necessidade do serviço:

Quadro Suplementar Geral, major Abelardo de Alvarenga Mafra, do Quadro de Estado Maior da Ativa.

Classificação:

Por necessidade do serviço:

3º Grupo de Canhões 88 Antiaereos, sendo em consequência, incluído no Quadro Ordinário, o major Francisco da Costa Velho, ficando, assim, retificado o decreto de 4 de junho de 1955, relativamente ao mesmo oficial.

Nomeação:

Por necessidade do serviço:

Quartel General da Zona Militar de Leste, o coronel Augusto César do Nascimento Sobrinho, sendo, em consequência, incluído no Quadro Suplementar Geral.

Diretoria de Fabricação, o major Luís Carlos Tôrres de Castro.

— ENGENHARIA:

Classificação:

Por necessidade do serviço:

12º Batalhão de Engenharia, tenente-coronel Adão Preste do Monte, sendo em consequência, incluído no Quadro Ordinário.

Exoneração:

Das funções que exerce no Quartel General da Brigada Mista, o major João de Sousa César.

— SAÚDE:

Nomeação:

Por necessidade do serviço:

Hospital Geral de São Paulo, o tenente-coronel médico dr. Conrado Nestor Schultz.

— VETERINARIA:

Nomeação:

Por necessidade do serviço:

Diretoria de Veterinária, tenente-coronel veterinário Rubelino José Ramos.

Diretoria de Veterinária, o major veterinário Euler de Castro Ribeiro do Couto.

Técnicos:

Nomeação — Por necessidade do serviço:

Diretoria de Fabricação, coronel engenheiro Industrial e de armamento João Caldas Rodrigues.

Professor, em comissão, da Escola Técnica do Exército, de acôrdo com o decreto n. 30.119, de 1 de novembro de 1951 e art. 87 do Regimento de Preceitos Comuns aos Estabelecimentos de Ensino do Exército, o major Dilio Lima Taborda.

General de Divisão JOSÉ' ALVES MAGALHAES
Diretor Geral do Pessoal
MARIO DE CARVALHO VALE
Coronel Chefe do Gabinete

DR. JOSÉ DE ALBUQUERQUE

MEMBRO DA SOCIEDADE DE SEXOLOGIA DE PARIS
DOENÇAS SEXUAIS DO HOMEM
Rua do Rosário, 98. De 1 às 6

FERIDAS, ESPINHAS E MANCHAS — ÚLCERAS E REUMATISMO

ELIXIR DE NOGUEIRA

Auxiliar no tratamento da sífilis

ANTIGUIDADES

Compram-se pratarias, porcelanas, cristais, jóias e móveis de jacaranda ou cedro. — Pagamos o valor de antiguidade. — Casa ANGLO AMERICANA ANTIGUIDADES LTDA. — Rua da Assembléia, 73 (Setenta e três) — Telefone: 22-9664.

ATENÇÃO

Pinturas e reformas em geral de residência, casas comerciais ou apartamento. Recado para Rodrigues — TEL.: 38-4145.

DR. OSWALDO FRAGA GUIMARÃES

LIVRE DOCENTE DA ESCOLA DE MEDICINA E CIRURGIA
Clínica médica, moléstia da nutrição, úlcera gástrica, diabetes, regimes, etc. Metabolismo basal — Consultório: Rua Dias da Cruz, 47 - 3º and. - apto. 304 Méier — Tel.: 19-8370 — Diàriamente, das 16 às 18 horas.

NOTA DE AGRADECIMENTO

WALDIR MAGALHAES FONTES, proprietário da Sapataria A FAN, tem a grata satisfação de agradecer públicamente o carinho e a dedicação do Dr. ANGELO FILPI, seu assistente, Dr. João Filpi, e o enfermeiro Tarciso Ramiro Jucá, na intervenção cirúrgica que sofreu, no dia 13 de agôsto dêste, exaltando outrossim a paciência e o confôrto moral das enfermeiras Ercilia Lodete e Lucinda Pereira Nunes, e também a todos os que trabalham na Casa de Saúde Angelo Filpi, à rua Silva Gomes, 77, em Cascadura.

Ass.) WALDIR MAGALHAES FONTES

GELADEIRA 7 PÉS ÚLTIMO TIPO

À VISTA CR$ 10.500,00 - À PRAZO CR$ 13.750,00

PRESTAÇÕES MENSAIS DESDE CR$ 625,00

Aproveite esta excepcional oferta de preços por apenas alguns dias. Vendemos sem entrada ou no plano que mais lhe convier. — N.B.: Apresente êste anúncio e ganhe os Cr$ 500,00 de desconto.

DISTRIBUIDORA DE FOGÕES NATAL LTDA. — AVENIDA MEM DE SA Nº 93-A — CASA RADIO RAMA — RUA 7 DE SETEMBRO Nº 227

Agora é fácil fazer em casa as

Rosquinhas Americanas "DONATS"

com a MISTURA

Pullman

Basta adicionar água, amassar e estender
Cortar no formato desejado e
fritar em óleo bem quente. Em poucos minutos você terá as saborosas
ROSQUINHAS AMERICANAS "DONATS".
Todos vão adorá-las. Experimente!

Os produtos Pullman estão à venda em todos os bairros da cidade.

Milhares de lares desfrutam hoje de **facilidade e economia** com Misturas Pullman para:
Pizza, Pastel, Tortas, Empadas, Bolos e "Donats".

As Misturas Pullman vêm acondicionadas em atraentes pacotes de alumínio

As MISTURAS PULLMAN são preparadas por PÃO AMERICANO S. A. (São Paulo), fabricantes dos Pães Pullman — famosos por seu aroma e sabor delicioso — a única panificadora inteiramente automática.

Superando processos antiquados, os produtos Pullman são fabricados e empacotados sem contato manual, em instalações modernissimas, equiparáveis às mais perfeitas do mundo.

Distribuidores para o Rio de Janeiro: **CAFÉ PAULISTA S. A.**
Rua Visconde de Niterói, 354-A/B • Tel. 48-9028 • End. Tel. PAULISTA